UKRAINIAN NEWS
The only Ukrainian Weekly west of Winnipeg
Member of Canadian Weekly Newspapers Association
Address: UKRAINIAN NEWS
10012-109 Street
Edmonton, Alberta, Canada

УКРАЇНСЬКІ ВІСТИ
UKRAINIAN NEWS

УКРАЇНСЬКІ ВІСТИ
Український Католицький Тижневик
Виходить кожного вівтірка в Едмонтоні, Алберта.
Річна передплата в Канаді .. $2.00
Поза Канадою $2.50

No. 48. Vol. XVII. Edmonton, Alberta, Tuesday, November 28, 1944.
Едмонтон, Алберта, вівторок, 28. листопада, 1944. Число 48. Рік XVII.

УРЯД УВІВ ЧАСТИННУ КОНСКРИПЦІЮ --- КАБІНЕТ КІНҐА МІЖ ДВОМА ВОГНЯМИ

В середу, 22-го листопада, почалася сесія домініяльного парляменту, скликаного для вясвітлення й вирішення кризи, повсталої довкола конскрипції жовнірів краєвої армії для поповнення активної армії за морем.

Першого дня премієр Мекензі Кінґ предложив парляментові переписку між ним і б. міністром оборони Ралстоном у справі поповнень для заморської армії. Кінґ заявив, що Ралстон не сказав кабінетові до 19. жовтня, що армія потребує додаткових резерв. Премієр остерігав перед поділом Канади в справі конскрипції і сказав, що ніщо не може бути небезпечніше, як загальні вибори до парляменту, викликані через конскрипцію.

На черговім засіданні премієр Кінґ відчитав у парляменті свіже рішення кабінету, яким призначено 16,000 примусово покликаних рекрутів для заморської служби. Вони виїдуть за море ґрупами напротязі місяців, а не одною ґрупою. Ордер-ін-кавнсил дає згоду на їх висилку до Англії, Европи й на інші воєнні терени включно з тихоокеанськими фронтами. Додаткове запотребування резерв буде покрито з добровольців.

Коли премієр відчитав рішення, частина послів з урядової партії оплескувала, однак інші мовчали. З уст консервативних послів відозвалося іронічне "Гуррей!"

Консервативний провідник Ґрейдон сказав, що його партія поставить внесок, в якому закличе до створення нового кабінету під проводом чоловіка, що має довіря парляменту і стоїть за заведенням повної конскрипції.

Премієр Кінґ заявив, що він зробить усе, що в його силі, аби не допустити до розвязання парляменту, коли канадійці стоять на фронті.

З черги парлямент покликав міністра оборони ґен. Мекнатона, який виложив обширно програму уряду для поповнення заморської армії й відповідав на запити послів. Мекнотон сказав, що 5,000 жовнірів краєвої армії буде призначено для поповнень у грудні, 5,000 у січні, а 6,000 у дальших місяцях. Міністер вірить, що йому вдасться знайти добровольців для поповнень зпоміж жовнірів краєвої армії й нових рекрутів. Опозиційні посли зїдливо допитувалися міністра а один із консервативних послів порадив йому "поговорити зі своєю честю" й уступити з кабінету.

В понеділок, 27. листопада, зачнеться дебата над становищем уряду в справі конскрипції і певно буде поставлений внесок на довіря чи недовіря для кабінету.

Міжтим осередок кризи перенісся до Квебеку. Ордер-ін-кавнсил, яким уряд дав згоду на висилку 16,000 жовнірів краєвої армії за море, французький Квебек уважає заведенням конскрипції і зломанням приречень супроти Квебеку. Серед французьких послів у Квебеку повстав фермент. Міністер летунства Павер, не погоджуючись на конскрипцію, уступив з уряду. Чотири французькі посли виступили з урядової партії й перейшли до опозиції. Багато французьких послів, що осталися в урядовій партії, мабуть будуть голосувати проти уряду. Квебекські посли відбули нараду й після того появилась чутка, що вони створять нову партію. Французи міністри Ст. Лоран, ґен. Лафлеш і Клекстон знайшлися в прикрім положенню після уступлення з кабінету Павера, однак рішені вистояти при політиці кабінету.

АМЕРИКАНСЬКІ ЛІТАКИ БОМБАРДУВАЛИ ТОКІО

Більше як сто американських великанів - бомбовиків бомбардували в пятницю в полудне Токіо, столицю Японії. Рейд тревав дві години. Літаки прилетіли з острова Сайпан на Пацифіку і зробили 6,000 миль дороги в обі сторони. Це був найбільший рейд, який зроблено дотепер на Японію. Літаки скинули кілька сот тон вибухових матеріялів на фабричну дільницю. Кожний літак мав 10 тон бомб. В шістьох місцях повстали великі вогні. Опозиція японських літаків була слаба. З виправи не вернулися дві воздушні фортеці.

Що Сталін скаже Де Ґолеві

У Вашинґтоні думають, що Сталін попробує намовити Де Гола, щоб Франція не вступила до европейського блоку держав (організованого Британією), бо інтереси Франції будуть забезпечені пропонованою міжнародньою організацією безпеки. Сталін можливо також запропонує російсько-французький союз на взір російсько-чеського договору.

Мекнотон вибрав 10,000 жовнірів за море

Міністер краєвої оборони, ґен. Мекнатон оповістив у пятницю, що він вибрав 10,000 жовнірів з краєвої армії, що будуть вислані за море. Походять вони зі всіх провінцій і вивчені так добре, що по короткім тренінґу в Англії зможуть відійти на фронт. До тої ґрупи належать піхотинці й артилеристи, які стаціоновані тепер головно в Бр. Колумбії. Це дві третини з 16,000 вояків краєвої оборони, яких висилку зарядив уряд окремим рішенням т. зв. ордер-ін-кавнсил.

ЗАКРИЛИ ФАБРИКУ

В Едмонтоні закрили найбільшу в Канаді фабрику направи літаків. У ній працювало поверх 2,500 робітників в часі найбільшого руху, а останньо 650. Частина робітників дістала іншу працю.

ВИРІШАТЬ, ЧИ БУДУТЬ КЛИКАТИ БУВШИХ ЛЕТУНІВ

Консервативний посол Генсон запитав у парляменті, чи уряд покличе поновно до військової служби летунів, яких звільнив після розвязання летунських шкіл. Посол нарікав, що уряд відобрав їм охоту служити в службі, до якої вони зголосилися добровільно.

Міністер праці Мичел відповів, що уряд нараджується, чи їх поновно покликати до служби і внедовзі западе рішення.

(Посол Генсон мав видно на увазі покликати б. летунів до іншого роду зброї).

САМОВИНИЩУВАННЯ БОЛГАР

З Софії надходять відомости через Царгород, що в тій столиці повстали ріжні ячейки й революційні комітети, які арештують і розстрілюють прихильників давніших урядів.

Аліянтські Армії Тиснуть Німців Здовж Цілого Фронту

Велика офензива на заході почалася 8. листопада, коли 3-тя американська армія почала атакувати форти коло Метц у Льотаринґії. Кілька днів потім офензива обняла 300-милевий фронт і шість аліянтських армій счепилися з німцями в великій битві, що треває по нинішній день. Ґен. Айзенгавер сказав по двох тижнях офензиви, що він не бачить познак заломання німців і що натиск буде змагатися постійно здовж цілого фронту, щоб німцям не дати змоги перекидати скупі їх резерви з одних місць на другі.

Обі сторони признають, що найважнішою частиною боєвої лінії є фронт перед містом Кельн (Колонь) і долиною Рурщини. Там зґромаджені найбільші сили з обох сторін; по аліянтській стороні стоїть британська армія і 9-та та 1-ша американські армії. В останнім тижні британці й американці зайняли місто Ґайленкірхен, де пробито першу лінію страшних укріплень на лінії Зіґфріда, хоч не зроблено пролому. Місто положене тільки 20 миль на захід від Кельн. Аліянти віддалені також 29 миль від міста Діссельдорф над Реном, великого індустріяльного осередку в Рурщині. Німці ведуть протинаступи з великою силою і подекуди їм удається відобрати втрачені позиції.

В останнім тижні увага звернена на полудневе крило фронту, зараз на півночі від Швайцарії. Французька армія здобула місто Белфорт, історичну браму з Франції до Німеччини, опісля місто Мілгавз, девять миль від німецької границі. В половині тижня французи й американці здобули Штрасбурґ, столицю Альзації над Реном, однак німці ще тримаються на передмісті. Від Штрасбурґу на півночі і Мюлгавз на полудні французька армія посуваєт.ся здовж Рену і має в пляні замкнути 70,000 німців у горах Воґезах. Для рятування загроженої ґрупи німецький маршал Рунштедт виконав в суботу несподіваний протинаступ на північний захід від Штрасбурґу. Сто миль на північ від Белфорту 3-тя американська армія здобула твердиню Метц, столицю Льотаринґії.

Коли німці роблять усі можливі заходи до переправи на правий беріг Рену на полудні, на півночі коло Ахен 10 до 12 німецьких дивізій звільнили розмах офензиви трьох аліянтських армій до повільного продвигу на рівнині, наводненій сильними дощами й виливом потоків.

"Зомбіс" Демонстрували Проти Конскрипції в Шістьох Містах

Жовніри в військовій кемпі в Вернон, Бр. Колумбії, уладили в пятницю ввечір першу того роду демонстрацію в Канаді проти конскрипції, протестуючи проти урядового розпорядку, щоб примусово рекрутованих вояків вислати на фронт в Европі і над Середземним Морем.

Через годину 300 до 900 жовнірів краєвої армії парадували вулицями містечка, викрикуючи. "проч з конскрипцією" і "переведіть конскрипцію майна, індустрії і людей." В одному місці декотрі з демонстрантів викликували до цивільних, що мовчки стояли на хідниках: "Це тільки початок". Жовніри погрожували, що "розвалять" дім Канадійського Леґіону. Потім демонстранти відбули "протестаційний мітинґ" у міськім парку.

Підчас демонстрації капітан і лефтенант загородили дорогу демонстрантам і звернулися до провідників демонстрації з приказом, щоб перервали демонстрацію. Один демонстрант повалив капітана на землю, лефтенанта шорстко відтрутили набік. Демонстрацію розігнала військова й міська поліція. Бриґадир і командуючий кемпою полковник виїхали на той час до Венкувеґу.

В телеґрамі подано, що більшість ґарнізону це анґльомовні жовніри перемішані з горсткою жовнірів, яких матірньою мовою є французька. Не всі жовніри, що стоять у **Вернон**, взяли участь у демонстрації.

"Зомбіс" демонстрували в пятьох інших містах.

Новіші донесення подали, що в суботу жовніри краєвої армії демонстрували проти конскрипції в пятьох містах Бр. Колумбії. В демонстраціях взяло участь 2,900 жовнірів "зомбі". Місцями демонстрацій були: Террейс, Принс Джордж, Кутеней, Нанаймо і Чиливек. Міста розкинені по цілій провінції.

В Чилливек два військові полізаці були ранені фляшками підчас того, як старалися стримати демонстрацію. Маршовики пробували перевернути трок військової поліції і звалили таблицю з закликом записуватись до активної служби. У Принс Джордж демонстрували 800 жовнірів з вигуками "проч з конскрипцією". В Террейс 1,500 "зомбіс" маширували з таблицями, на яких було виписано "проч з конскрипцією." В Кутеней демонстранти вибили вікна в домі Канадійського Леґіону. В Нанаймо демонстранти вигукували "проч з конскрипцією", "проч з Леґіоном." "Ми ще вернемося, це тільки почалося." Офіцери стояли з боку й записували демонстрантів.

Червоні Зайняли Решту Естонії --- Німці Вперто Боронять Будапешту

Сталін оповістив у пятницю, що советські війська зайняли при допомозі фльоти остров Езель у ризькім заливі й тим чином "звільнили" решту Естонії зпід німецької окупації.

В Берліні подали, що 80,000 советської піхоти й велика сила танків атакують останки німецької армії в західній Латвії, щоб прочистити з німців останню балтійську державу і промостити шоляхи до офензиви в Східній Прусії.

Далеко на полудне інші советські армії пробиваються болотнистими дорогами через словацькі гори. Успіхи міряеть си сотками метрів, вииду незвичайно сильного опору німців.

Німці боронять дуже завзято Будапешт. Советські війська, що місяць тому дійшли до передмість мадярської столиці, не пішли далі. Однак на схід армії ґен. Малиновського взяли одну залізницю по другій, місто за містом і находяться 20 миль від словацької границі. Будапешт обійдений з боків. Чи червоні стримуються з отвертим наступом на Будапешт, щоб його не знищити, чи щадять свої війська, ніхто не може сказати. Однак німці заявили, що вони ніколи не проголосять Будапешту відкритим містом і будуть його боронити вулиця за вулицею, без огляду що станеться з містом і його населенням.

АЛІЯНТИ ПОГОДИЛИСЬ НА ВІЙСЬКОВУ ОКУПАЦІЮ НІМЕЧЧИНИ

Британські, американські й советські представники в Лондоні прийшли до згоди в справі військової управи для Німеччини і спільної політики під проводом найвищої аліянтської ради.

На основі договору, Німеччина буде поділена на окремі окупаційні полоси: американську, британську, советську і мабуть французьку. Заступник американського державного секретаря Стетініюс заявив, що европейська дорадча комісія, яка виготовила плян окупації, передала його до одобрення в Вашинґтоні, Лондоні й Москві.

Росія буде окупувати по війні східню Німеччину разом зі Східньою Прусією, Британія північно - західню Німеччину, Злучені Держави полудневу Німеччину. Що призначать для Франції, ще не відомо. Окремий плян виготовляють для Австрії, де буде обовязувати відмінна політика ніж для Німеччини.

Російська окупаційна полоса буде простягатися доволі далеко на захід від Берліну. Однак усі три держави будуть мабуть спільно виконувати контролю німецької столиці.

Французький уряд заявив, що він хотів би окупувати багату індустріяльну провінцію Рурщину і лівий беріг Рену.

ІТАЛІЙСЬКИЙ ПОМІРКОВАНИЙ УРЯД БОНОМІЯ УСТУПИВ

По двотижневій кризі уступив італійський кабінет премієра Бономі, політика поміркованих поглядів. Комуністи й соціялісти довгий час поборювали той уряд, маючи в пляні захопити владу в Італії в свої руки. Реґент і престолонаслідник Умберто переговорює з партіями в цілі створення нового уряду і — рятування королівської корони.

Совєти арештували Бродія й Фенцика на Закарпатті

З Москви доносять, що советські військові власти арештували в Карпатській Україні б. премієра Андрія Бродія і б. міністра д-ра Іствана Фенцика. Оба були членами мадярського парляменту після окупації мадярами Карпатської України. Арештованих передано чехословацьким цивільним властям і вони очікують тепер у вязниці судової розправи як "квізлінґи", тобто зрадники чеської державної справи.

(Бродій і Фенцик, це мадяркий уряд назначив Бродія в 1939 році першим премієром автономної України проти волі українського населення).

ВИБОРЧИЙ МАНЕВР КОНСЕРВАТІВ, СКАЗАВ МІН. ГАВ

Домініяльний міністер муніції й відбудови, К. Д. Гав, сказав у промові до Канадійського Клюбу,що кампанія консерватів за висилкою за море примусово рекрутованих вояків ("зомбіс"), є маневром, щоб здобути голоси в домініяльних виборах. Міністер сказав, що ця кампанія не є викликана потребами підкріплення для заморської армії.

РОЗВЕЛТ, ЧОРЧИЛ, СТАЛІН НЕ СКОРО ЗІДУТЬСЯ

З Вашингтону повідомляють, що плян зїзду Чорчила, Розвелта і Сталіна в недалекім часі змінений і "найкращі" вигляди на конференцію "великої трійки" є десь на початку 1945 року.

Через те пересунено увесь плян конференції для повоєнних справ і орґанізації світового миру. Взагалі цілий порядок є в стані непевности.

(Чорчил у своїй промові в парляменті по повороті з Москви сказав, що "конференція його й Розвелта зі Сталіном відбудеться перед Різдвом).

Варшава знищена

Римське радіо передало промову італійського журналіста Луїджі Куко, який щойно вернувся з Варшави й каже, що вона знищена майже до тла.

"Варшава сьогодні є містом без мешканців", говорив Куко. "Багато людей згинули в битвах, багато згинули з голоду, й від ріжного роду хворіб, чимало німці забрали в полон, а хто мав щастя лишитись, то мусів утікати з міста, бо Варшава нині вже не є містом, а румовищем."

ВТРАТИ АМЕРИКИ ПОНАД ПІВ МІЛІОНА

Американські втрати в людях у цій війні дійшли до 528,795 осіб, з того 88,245 забитих, а решта ранені й полонені.

ВОРОШІЛОВ ДИПЛЬОМАТОМ

Московська преса подає кількома словами на останній стороні, що маршал Климентій Ворошілов звільнений з члена ради краєвої оборони. З інших джерел подають, що Ворошілов буде представником Росії на мировій конференції.

Міколайчик, Премієр Польського Уряду в Лондоні, Зрезиґнував

Премієр польського еміґраційного уряду в Лондоні, Міколайчик, зрезиґнував з уряду премієра. На його місце головою уряду став Ян Квапінський, провідник соціялістичної партії, що дотепер був заступником премієра.

Уступлення Міколайчика вважають тяжким ударом для британських і американських заходів поладнати советсько-польський спір. Міколайчик був одиноким членом кабінету, що вважався приємливим для Москви і польського комуністичного уряду в Люблині. Чорчил і Розвелт покладали всі свої надії на Міколайчика для розвязки польського питання, яке загрожує єдности аліянтів. З Лондону подали, що Міколайчик намовляв кабінет пристати на лінію Керзона і зректися б. східньої Польщі в користь Росії. Польський кабінет відкинув пропозицію Міколайчика і він уступив.

Новий премієр, Ян Квапінський, є провідником польської соціялістичної партії і Москва, як також комуністичний уряд у Люблині, не хочуть чути про нього ні про його партію. Провідники польської селянської партії, на чолі якої стоїть Міколайчик, постановила не взяти участи в ніякім коаліційнім уряді й це вважають за тяжкий урдар для Квапінського. Лондонський Дейлі Геральд пише, що Квапінський мабуть відмовиться вести переговори з Росією, які започаткував Міколайчик.

ҐЕН. АЛЕКСАНДЕР КОМАНДАНТОМ СЕРЕДЗЕМНОМОРЯ

Ґенерал сер Геролд Александер, дотепер начальний командант італійського фронту, зістав піднесений до ранґи маршала й став начальним вождом на середземноморськім воєннім терені. Він прийшов на місце ґен. сер Генрі Вилсона, що зістав назначений шеформ військової місії в Вашинґтоні на місце померлого маршала Діла.

Головним командантом італійського фронту назначений американський ґенерал Кларк.

Паніка обхопила половину населення републики Чіле

Радієвий продуцент Зентено переляка́в половину населення південно - американської републики Чіле, коли передав через радіо видуману інвазію з планети Марс.

З радія вийшло, що ціла чілійська армія звернулася проти наїздників. Під впливом програми по країні рознеслися вістки про революцію й катастрофу, тисячі переляканих людей вибігали серед ночі в сорочках на вулиці, щоб побачити "марсіян", як будуть злітати з небесних просторів. Телефонам не було кінця. Все те діялося помимо того, що радіо наперед заповіло, що програма є тільки видумкою, а й преса поінформувала населення, щоб не тривожилося.

Автором марсіянської інвазії є анґлійський письменник Велс, який тою самою програмою перелякав Ню Йорк у 1938 році.

ЗЇЗД ВЕЛИКОЇ ТРІЙКИ ТЕПЕР ПЕВНИЙ

В дипльоматичних колах тепер уважають конференцію Чорчила, Розвелта і Сталіна за певну річ перед святами Різдва Христового, як тільки Розвелт зістав поновно вибраний на президента. Дехто думає, що перед тою конференцією перше відбудеться конференція Розвелта й Чорчила з Де Ґолем у Парижі.

ЗУСТРІЧ БРАТІВ У ХВИЛЯХ ОКЕАНУ

Два брати, Едвард і Володимир Ковалі з Гиндсдейл, в Америці, були вислані на війну на Спокійнім океані. Оба служили в інших частинах і один про другого не знав. Сталося, що оба їхали кораблями в тім самім конвою. На океані один корабель пішов на дно і Едвард, зіскочивши в воду з потопаючого корабля, почав підпливати до іншого корабля. В тім моменті торпеда поцілила другий корабель і з нього скочив у воду Володимир. Серед розбурханих хвиль оба брати зустрінулись з собою, перший раз від виїзду з дому. Обидва зістали вирятувані.

ҐЕН. КРІРАР ПОВНИМ ҐЕНЕРАЛОМ

рони-москвофіли. Чехословаць

Міністер оборони ґен. Мекнатон оповістив, що командант канадійської армії за морем, лефтенант-ґенерал Крірар, зістав підвищений до ранґи повного ґенерала за заслуги на боєвищах.

НЕБУВАЛЕ В ІСТОРІЇ КАНАДІЙСЬКОГО ПРАВОСУДДЯ

В Гемилтоні, Онт., засуджено 36-літнього Геролда Ферґусона на смертну кару у звязку з замордуванням 66-літнього кравця Абраґама Розенберґа. Дня 5-го жовтня Ферґусона посадили до смертної келії. В пятницю минулого тижня апеляційний суд у Торонті розглянув відклик і уневажнив засуд та дав приказ Ферґусона випустити на волю, як невинного чоловіка. Адвокати говорять, що це небувалий випадок в історії канадійського правосуддя.

На схід від Филипин американці затопили 16 японських кораблів в неділю вечером.

УСТУПИВ КОРДЕЛ ГАЛ, АМЕРИКАНСЬКИЙ ДЕРЖАВНИЙ СЕКРЕТАР

Кордел Гал, міністер заграничних справ у кабінеті Розвелта, вніс резиґнацію задля лихого здоровля. Розвелт прийме її. Гал находиться в шпиталі. Він має 73 роки. Одним з кандидатів на опорожнене місце називають Волеса, теперішнього заступника президента.

НА ФРОНТІ В ІТАЛІЇ НЕБУВАЛІ БОЛОТА

Панцирні частини 8-ої армії дійшли до передмістя Фаензи і примусили німців відступити зі своїх позицій здовж ріки Косіма.

Осінь в Італії небувало мокра. Більша частина фронту потопає в болотах.

Hudson's Bay Company.
INCORPORATED 2nd MAY, 1670
Приязний Склеп для Ощадних Людей
В ЕДМОНТОНІ

Др. Лонгин Цегельський.

Митрополит Андрей Шептицький

(Далі).

О, Меі Рутені! — Пер Вос...

Коли 1596 року папа Урбан VIII приймав українських епископів до єдности зі Столицею Петра, він сказав до них оці пропамятні слова: "О, меі Рутені, пер Вос Оріентем конвертендум сперо", — цебто: "О мої русини*), через Вас — я надіюся — навернути Схід". Оце виречення папи Урбана VIII має свою глибшу основу. Зпоміж східніх словян українці все були найбільш зачеплені західньою культурою, найпізніше улягали впливам церковної схизми та раз-у-раз старалися повернути — а вкінці значна їх частина і повернула! — до єдности з Римом. Унія стала в українців наче національною вірою. На один бік через східній обряд хоронила їх від златинщення і від спольщення, а на другий бік, через єдність з Римом, від цареславного православя і від змосковщення. Був час у половині 18 століття, що майже всі українці аж по Дніпро (а так само білорусини) були уніятами, греко-католиками. Тоді то саме Атанасій та Лев Шептицькі були "митрополитами всеї Руси" цебто митрополитами київськими.

І сьогодні галицькі українці разом з закарпатськими нашими братами є найсильнішою ґрупою католиків східнього обряду. Також серед православних українців над Дніпром (розуміється серед національно свідомих українців!) прокидаються зчаста симпатії до Унії. Це показалося в часі революції та за української держави (1917—1919). Є підстави думати, що як би українська держава була вдержалася, Унія була би захопила всю Україну —а то через її український, національний характер. Між тим православя було і є ще до сьогодні орудіям російської імперіялістичної політики.

Папа Лев XIII, що мав пляни обєднати Схід із Заходом, навязав до думки Урбана VIII та поклав свої надії на українців. Звідси походила його ідея українського патріярхату та його увага і прихильність до нашого народу, нашої Церкви і нашого обряду. Митрополита Шептицького пала Лев XIII вважав призначеним для цеї великої місії навернення Сходу та сам Митрополит від молодости рвався до цього діла. Погром України червоною Москвою і Польщею перекреслив ті великі замисли. Але багато з доконаного Митрополитом таки вдержалося і видало плоди. Його заходи остануть історичною основою, на якій будуть будувати Його наслідники на цім шляху.

Св. Юр за Митрополита Андрея став отже осередком, з якого думка зєднання Сходу з Заходом ширилась на всю Росію і на Балкан. Раз-у-раз приїздили там і відіздили потайні емісарі-висланники: Українці з Холмщини, Херсонщини, Полтавщини тощо; білорусини, росіяни і болгари. В будинках Святоюрської палати проживали втікачі спід царського кнута та на кошт Митрополита виховувались чи у Львові, чи в Римі (в українській духовній колеґії) на тайних місіонарів для України і для Білоруси. Разом з ідеєю Унії ширилась і національна ідея — українська та білоруська.

Унійна акція на Україні.

Коли в Росії настала революція і Митрополита на весну 1917 року звільнено з заслання, Він поїхав до Києва, де проживала значна громада Галичан засланців. Владою, даною Йому від Папи, Митрополит установив тоді греко-католицький вікаріят*) на всю Україну. Першим Апостольським Вікарієм іменував Митрополит старенького, але кріпкого ще тілом у духом, декана з Камінки Струмилової, о. совітника Михайла Цегельського, котрого також москалі вивезли були в часі війни у неволю.

Митрополит мусів скоро відіздити до Галичини, до своєї пастви, але зачате Ним діло Унії на Україні не пропало. Апостольський Вікар, о. Михайло Цегельський, збудував у Києві велику та прекрасну українську греко-католицьку церкву в гуцульськім стилю. В цім ділі помагали о. Михайлові Цегельському бл. п. Іван Левинський, професор політехніки у Львові (також засланець) та пані Марія Вольська, латиничка з роду та дідичка з Київщини, гаряча українська патріотка та приятелька бл. п. Олени Пчілки, бл. п. Миколи Лисенка, Вячеслава Липинського, пані Грінченкової, Старицьких і т. д. Площу під цю уніятську цекрву дала рада міста Києва. Церква ця все була битком наповнена. Там виголошено перші українські проповіді в Києві — тоді, коли в св. Софії та інших храмах Києва все ще панувала російщина. Тому всі віруючі українці інтеліґенти — хоч і православні — йшли на богослуження до уніятської церкви, а не до православних церков. Це викликало скоро рух за тим, щоб і в православних церквах ввести українські проповіді. Ось так відновлення Унії на Україні Митрополитом доконало великої при слуги українізації православної Церкви над Дніпром. А це тимбільше, що Апостольський Вікар о. Михайло Цегельський пильно обіздив Україну та заклав нові уніятські парохії в Полтаві, Катеринославі Одесі і т. д. Коли о. Цегельський мусів вертати до своєї парохії і деканату в Галичині, лишив на своє місце Василіянина, о. Щепанюка, котрого опісля большевики вивезли на страшні Соловки.

Дуже замітне, що большевики, котрі ще донині сяк-так терплять православну церкву і баптистів (штунду) на Україні, безпощадно викорінили Унію. Видно, вважали її розсадником українського сепаратизму й отже небезпечною для злуки України з Москвою.

Взагалі перевага большевизму на Сході Европи завдала важкий удар унійним заходам Митрополита. Лишилося з них хіба лиш дещо з того, що Митрополит доконав, в тій частині Білоруси, Холмщини, Волині й Полісся, що під Польщею. Головними діячами з рамени Митрополита були там бл. п. владика Боцян та бл. п. о. Іван Волянський, той сам славний о. Волянський, що тому 50 літ був першим організатором американських українців. З настанови Митрополита о. Волянський — хоч уже старий літами — став першим греко-католицьким парохом Вильна. Знов бл. п. о. Боцян був іменований епископом Луцька на Волині з владою на всі українські й білоруські землі під Польщею. Але Польща не позволила о. Боцянові обняти його владичого престолу та не пустила його на Волинь ні на Холмщину, Підляша чи Полісся. Польща не бажала собі там Унії — бо знала, що Унія скріпляє українство, Владика Боцян так і помер у Львові, не обнявши свого престолу. Після його смерти українським католицьким епископом на Луцьк наставлено ВПреосвященного Чарнецького і Польща, під натиском Риму — допустила його вкінці на Волинь. Чимало громад на Волині вернуло тоді до Унії, а в православних громадах зачався рух, щоб українізувати православну церкву, яка ще донині має російський характер та служить обмосковленню.

Відродження Білоруси а Митрополит.

На північ від України живуть Білорусини (по українськи треба казати Біла Русь або Білорусь та білорусини — а не Білоросія і не білоруси). Є їх коло 10 міліонів — майже самих темних селян. Їх мова подібна дещо вимовою до польської або до московської. Поза тим вона найближча до української.

Доля їх тяжча як наша. За староруських княжих часів вони належали до Києва і з Києва прийняли Христову віру. Коло 1300 року — як після татарського наїзду староруська, княжа держава підупала — Білу Русь загорнули сусідні литовські князі. Литовсько-руські князі — Гедимин, Ольгерд, Витовт і Ягайловичі — вживали білоруської мови. Тоді і розвинулось білоруське письменство (Литовсько-руські літописи, Статут Литовський, Біблія Скорини). Після злуки Литви з Польщею, чимало Білорусинів виселились в українські степи та ставали козаками. За Хмельницького білорусини взяли участь у козацькім повстанні (1648-1654). Але Хмельницький не вспів прилучити їх до України. Під польським а опісля під московським ярмом Білорусь цілком занепала. Коли Україна по 1800 році стала прокидатись до нового життя, зачалось деяке відродження й на Білорусі. Але білорусини не мали і стільки бодай вищих кляс, що українці. Їх література дуже вбога. Політичного руху не було в них жадного — аж десь по 1900 році.

Релігійно білорусини розділені на православних (дві третини) і католиків (1 третина). Православна церква московщила їх, а католицька знов польщила. Бо вони були римо-католики (латинники). Вищі кляси та духовенство їх вважали себе за поляків. Колись, ще за Польщі, білорусини прийняли Унію, разом з українцями. Опісля всі білорусини були уніятами (греко-католиками) а св. Йосафат Кунцевич був їх епископом у Полоцку. Але як цариця Катерина II. прилучила Білорусь до Росії, вона заборонила Унію і стала насилу переводити білорусинів на православя. Щоб рятуватися від того, часть білорусинів змінила тоді грецький обряд на латинський — бо російська влада не зачіпала латинників! Ось так вробився поділ білорусинів на православних і на латинників. Але в тих латинників жила память Унії, а разом з тим деяке почуття білоруської народности.

Коли Андрей Роман Шептицький став митрополитом у Львові та зачав свої заходи, щоб привернути Унію на Білорусі й на Україні, Він навязав з тими білорусинами-латинниками, що бажали назад вернути до грецького обряду. Разом з тим вони були білоруські народовці-патріоти. Митрополит помагав їм до студій в українській колеґії в Римі, в Інсбруці й у Львові, заохочував їх переходити назад з латинства на східній обряд, проповідувати по білоруськи та працювати для рідного народу. Року 1902 Митрополит Андрей зважився на небезпечне діло. Потайки поїхав Він на Білорусь, відвідав Вильну, Слуцьк і Минськ та познайомився там з провідними білорусинами. Відтоді ще тепліше заопікувався не лиш уніятським рухом на Білорусі, але й їх національним відродженням, помагаючи білоруським виданням та політичним емігрантам — як треба — і фінансово.

Один з провідних живучих білорусинів, А. Луцкевич, у своїй статті "Митрополит Шептицкі і беларускі рух" пише, що його отець, Іван Луцкевич, провідник білорусинів з перших літ цього століття, дуже часто заїздив до Львова на наради з Митрополитом. Бл. Іван Луцкевич вірив, що лиш через унію відродиться Білорусь національно. Разом з Митрополитом уложено тоді плян великого земельного банку, що парцелював би панські маєтки на Білорусі між білоруських селян. Між тих селян поселено би дещо свідомих та до Унії привязаних галичан, щоб поширили ідею Унії на Білорусі. Фінансів на цей банк достачити мав потайно Митрополит. Польські дідичі на Білорусі якось провідали, про що йде, та донесли про цей плян Столипіну, тодішньому російському премієрові. Столипін відмовив тоді дозволу на цей банк. А. Луцкевич кінчає свою статтю так:

"Памер Іван Луцкевіч, памерла Алойсія Кайрисовая, памер цали рад людзей, які мелі асабістое падтриманне з боку мітрапаліта в часе своей примусовай еміграції з царскае Ресеї. Але вдзячная памяць аб їм па сьонняшні дзень живе глибока в серцар беларускага грамадзенства."

(Далі буде).

*) Апостольським Візитатором зветься спеціяльний уповажнений Папи для візитації (павідання) якоїсь церковної провінції, з тим, що цей візитатор має розслідити відносини, здати звіт і предложити всі свої внески самому Папі.

**) В 16-ім столітті увесь наш нарід називав себе ще старою назвою з княжих часів — цеб то "русини". Назва "українці" тоді ще не вживали. Вона почала входити в життя в 17-ім столітті. Слово "русин" по латинськи звучить "Ruthenus", з чого пішло і англійське "Ruthenian", французьке "Ruthenien", німецьке "Ruthene". Це значить те саме, що "українець."

***) В краях, де ще нема достаточного числа зорганізованих парохій, Апостольська Столиця установляє не епископа, з "апостольського вікарія" (цебто помічника), що має подібну владу як епископ — лиш не є дійсним епископом та не може висвячувати священиків.

P. MANNING LUMBER CO. LTD.
За найпевнішою обслугою й низькими цінами ріжного роду будівельних матеріялів вдавайтеся до нас.
10443 - 80th Avenue EDMONTON Telephone 32051

ЛІВІ ПАРТІЇ В ІТАЛІЇ ДЕМОНСТРУЮТЬ ПРО МОНАРХІЇ

В річницю російської жовтневої революції влаштували комуністи й соціялісти в Римі величезну демонстрацію. Великий стадій на Палятині, що містить до 80,000 осіб, був переповнений. Бесідники звертались з гострими словами проти монархії, а кожне слово проти монархії публика гаряче оплескувала.

ЛІПШІ РАДІЯ ПО ВІЙНІ

Директор канадійських радієвих програм заповідає, що по війні будуть ліпші й більш ріжнородні програми, а також самі радія будуть значно уліпшені.

It's a good Idea
МАТИ СПОКІЙ У ГОЛОВІ
Як ви посилаєте гроші, то важне, щоб гроші туди дійшли.
Одною з услуг Трежюрі Бренчів є Дрефти й Мони Ордери, які дають вам те забезпечення. Всі Трежюрі Бренчі видають Дрефти на суми поверх сто долярів, змінні в Канаді. Мони Ордери продаються у всіх відділах і в назначених агенціях.
Якщо ви хочете посилати гроші, послугуйтесь услугами ТРЕЖЮІ БРЕНЧІВ.
Це безпечно, вигідно й дешево.
Provincial TREASURY BRANCH

ВИПРОБОВАНЕ СРЕДСТВО
МОРФОЗА КРІМ
КРАСИ
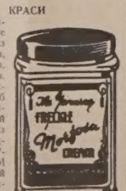
Хто хоче мати своє лице молодим, без прищів, зморщків, жовтих плям, угрів та веснянок, і щоб гарно виглядало — нехай пише зараз за цим средством МОРФОЗА КРІМ або нехай пише до нашої аптеки. Ціна $1.10 з пересилкою.
THE T. EATON CO. LTD.
або до
DUFFERIN AVE. DRUG STORE
(cor. King and Dufferin)
239 Dufferin Ave., Winnipeg

Новий явний польський виступ проти Росії

З Риму поширюється сильно протибольшевицьку брошуру "Большевизм і релігія", матеріяли для котрої зібрав монсіньор Юзеф Гавліна, головний капелян польських військ. Вона починається з закиду, що зі східньої Польщі попало під советську владу підчас інвазії 1939 року певне число поляків, з котрого депортовано до Росії 1,600,000 осіб. З них досі висліджено тільки 613,000. Решта або згинула або пропала. Далі брошура закидає ворожнечу большевизму до релігії. Всяка балачка про терпимість большевизму до релігії нещира й подиктована політикою. Тому Польща жде, що по поваленню націстичного тоталітаризму буде повалений і большевицький тоталітаризм, котрий є ворогом християнської моралі. Польща, мовляв, буде все воювати проти большевизму в тому переконанню, що роблячи це, воює за християнство. "Всі наші надії звертаються до Божеської віри й до Намісника Христа, її неустрашимого опікуна."

Парцелюють землю в Польщі

Польський комітет у Польщі, що співпрацює з урядом у Москві, розпарцелював уже 365 фільварків, між іншими також землі графа Потоцького. Українці ледве чи скористають з цеї парцеляції, бо як вказують останні гісти, большевики масово вивозять наших людей з Галичини в глиб Росії.

(Підчас большевицької революції в Україні, большевики також розперцелювали були панські землі між селян. А як скінчили революцію, то забрали не лиш панські землі, але й землі самих селян!)

Не буде подорожей до Европи

Американьска Спілка Корабельних і Туристичних Агенцій у Ню Йорку подала до відома, що державний департамент у Вашингтоні не буде видавати пашпортів туристам, скорше як за яких два роки після скінчення війни в Европі.

Після першої світової війни не видавали пашпортів на протязі півтора року, а тепер доведеться чекати на такі пашпорти ще довше.

Це, розуміється, не відноситься до тих осіб, які мають які небудь урядові доручення й мусять з такими дорученнями подорожувати. Такі люди подорожують уже й тепер.

Щодо подорожей на Далекий Схід, то з цим справа ще менше ясна. Покищо зовсім ще не знати,коли і як можна буде подорожувати в напрямі Далекого Сходу.

ФРАНЦУСЬКІ СОЦІЯЛІСТИ РОЗХОДЯТЬСЯ З КОМУНІСТАМИ

Французька соціялістична партія постановила на своїй конвенції, що при наближаючих виборах до французького парляменту кожна партія має ставити осібно своїх кандидатів.

Це становище противиться становищу комуністів, котрі хотіли б, аби при виборах усі партії, що співпрацювали в опозиції до німецьких окупантів, ставили кандидатів одним бльоком. Проти комуністичного становища виступив наперед "рух національного визволення", а тепер соціялістична партія. Соціялістично-радикальна партія, що незадовго скликає свою конвенцію, теж схиляється до цього становища.

КАЖУТЬ, ЩО УРЯД САСКАЧЕВАНУ ПЕРЕБЕРЕ БАСИ

З Ріджайни повідомляють, що уряд Саскачевану перебере внедовзі всі баси компанії Ґрейгавнд у тій провінції. Уряд уже веде переговори в тій справі з управою згаданої компанії, якої осередок є в Шикаґу.

1,500 ГОСТЕЙ У СОВІТСЬКІЙ АМБАСАДІ В ВАШИНҐТОНІ

В советській амбасаді в Вашингтоні відбулося прийняття з нагоди 27-их роковин большевицької революції.

На прийняття прийшли 1,500 гостей, для яких уладжено бар і 4 буфети. Були визначні представники дипльоматичних кол.

Советський амбасадор Громико й інші члени амбасади перший раз були одіті у спеціяльні уніформи.

Українська Секція на виставі в Ню Йорку

В Ню Йорку відкрито виставу Міжнародного Жіночого Мистецтва й Промислу. Посеред ріжних секцій, приміщених з окремих будках, гарно визначається українська секція. Її відвідують численні гості, подивляючи не лиш красу, але й багатство українських виробів. Щодня йдуть ріжні програми на сцені, а українські точки програми відбулися в суботу й неділю, 18 і 19 листопада.

Проти анексії німецької території

Французький закордонний міністер у кабінеті Деголя, Біло, заявив 12 листопада, що Франція не буде жадати німецьких територій Ренщини й Рурщини.

Аліянти, казав він, не повинні старатись розчленувати Німеччину в штучний спосіб, але вона сама може привести до того своєю війною.

Французи, зазначив він, не бажають пімсти на німцях, але хотять з ними жити по людському, бо вони останутся сусідами, тоді як американці й англійці відідуть.

Але, додав він, Франція є за військовою окупацією Рурщини й Ренщини, задля контролі над промислом, а також зажадає контролі над університетами й лябораторіями.

ІНДІЯНСЬКА ДИТИНА ЗАСТРІЛИЛА ЛОСЯ

Девятилітня індіянська дівчинка в дистрикті Франсуа Лейк у Бр. Колумбії, мала позволення від батька стріляти на ласиці з .22-калібрової стрільби. Одного дня вона сказала батькові, що застрілила лося. Батько пішов з дитиною до ліса і там лежав неживий великий сімлітній лось, якого дівчинка поцілила двома кулями.

ЗВІДКИ ПОХОДИТЬ НАЗВА ВІННІПЕҐ?

Назва Вінніпеґ походить від слів індіянського племени крі: "Він" значить брудний; і "ніпі", значить вода. Перший раз написано це слово в 1734 році, як Квінпіґон. На французькій мові з 1766 року появилася назва Квініпік: в Гармонс Джорнал з 1800 року оселя названа Вінніпік; у 1823 записана як Винипеґ, а в 1833 дістала свою нинішню назву Виннипеґ.

H. Michalyshyn
КАЖЕ:
Осталість і Брак Зацікавлення щодо БРАННЯ Життевої Асекурації були причиною багатьох трагедій у терпінних родин, що остали незабезпечні. А все таки це не є брак зацікавлення, а радше відкожування. Ви чули нераз: "Я то зроблю колись", значить—воно ніколи не зроблене. Якщо ви ще не "прийшли до того", чому не зробити це в цім тижні?
Поговорім про це
HARRY MICHALYSHYN
304 Can. Bank of Commerce
Edmonton — Phone 21018.
Dominion Life Assurance Company Since 1889 Head Office Waterloo Ontario

ЖИВІ ЛЮДСЬКІ ТОРПЕДИ

На голяндськім острові Валхерн взято в полон 200 німецьких пливаків, яких завданням було відпливати з торпедами до аліянтських кораблів і зачіпати торпеди до кораблів, де вони потім мали вибухати. Такі відділи пливаків діяли коло Нормандії й Сицилії. Націсти вибирали до тої небезпечної роботи пливаків, що перед війною приготовлялися до виступів на Олімпійських ігрищах.

Фотоґрафії, що їх
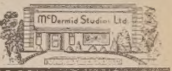

10024 - 101 St STREET
Near the Journal — EDMONTON
виконують спеціялісти

ВИПРОБУЙТЕ СВОЄ ЗБІЖЖЯ В КІЛЬЧЕННІ
Є дуже важно знати якість кільчення вашого насіння. Ваш Агент Компанії Федерал Ґрейн Лтд. зарядить пробу кільчення безплатно.

FEDERAL GRAIN LIMITED

ВСТУПАЙТЕ ГРОМАДНО В ЧЛЕНИ — УКРАЇНСЬКОГО ЗАПОМОГОВОГО БРАЦТВА СВ. НИКОЛАЯ В КАНАДІ!
Чи ви вже є членом Брацтва? Що значить бути членом Брацтва? Бути членом Українського Запомогового Брацтва св. Николая, значить — бути обезпеченим у найбільшій українській запомоговій католицькій асекураційній організації в Канаді.
Принимаємо членів обох полів від 15 до 60 року життя. Маємо пять родів асекурації для дорослих членів і два роди для дітей.
Видаємо Поліси Обезпеки від $250.00 до $1,000.
У всіх організаційних справах вдавайтеся до найближчих наших відділів, або пишіть до Верховної Управи на адресу:
UKRAINIAN MUTUAL BENEFIT ASSOCIATION
OF ST. NICHOLAS OF CANADA
P.O. Box 3641 St. B. Winnipeg, Man.

Вітаміни Означають Життєву Силу
Одною з головних причин обниження життевої сили й слабости є незрівноважена дієта і брак відповідної поживи і це може статись навіть тим з нас, що можуть дістати яку будь кількість ріжної поживи й найліпшої якости.
Багато дійсно поживної вартости в дієті залежить від того, кілько в ній є правильної і зрівноваженої кількости ріжних вітамінів і мінералів, потрібних до розбудови системи й заміни клітин, що постійно зуживаються.
Вітаміни й мінерали є обовязково "Конечностями Життя", бо цілковитий брак хоч би лиш деяких з них, спричинює смерть. Навіть частинний їх брак означає слабе здоровля, втрату життевої сили, обниження відпорности тіла й зарази тоді легше добираються. Пробудіться й жийте уживаючи
Vi-Mi Caps
Поучення в українській мові. Лічення на 50 днів — $3.50
Замовляйте їх сьогодні в
ELIK'S DRUG STORE, Dept. 45. 305 20th St. W., Saskatoon, Sask.

ГОСПОДАРСЬКІ СПРАВИ

ХИБИ БУДІВЕЛЬНОГО ДЕРЕВА

Маючи багато додатніх **властивостей**, дерево має теж деякі **хиби**, дуже небажані, коли вживають його як будівельний матеріял на вироби. До ґанчів будівельно - вирібничого дерева належить передовісм вогкість.

Воду нормально беручи, в сухому будівельно - виробничому дереві не повинно бути більше як 16 процент, а цього можна дійти тільки довго його висушуючи. Тверді породи дерев, і до того великих розмірів висихають упродовж 5 до 10 років.

Дальший ґанч це **завилькуватість** дерева, цеб то — коли деревина має переплутані волокна. До дуже важких ґанчів належить закручуваність дерева, коли волокна деревини не йдуть рівнобіжно до осі стовбура, а мають хвилястий або скручуваний напрямок навколо стовбура.

Закручуваність дерева знижує його міцність. Дошки випилені з дуже закручуваного дерева, висихаючи, так жолобляться, що їх зовсім не можна вживати на будівельний та виробничий матеріял. До ґанчів дерева рівно ж зачислюємо **сучкуватість** дерева, і **ріжнокольоровість**, цебто, коли дерево має смугасту барву деревини, викликану процесом розкладання її, і вкінці до хиб дерева належить **пріль**, цебто зогнивання деревини плямами, яснішими від самої деревини.

Тревалість наших дерев.

Тревалість чи довголітність дерева — це його здатність довго зберігатись, не руйнуючись від зогнивання. Ріжні породи дерев мають ріжний ступінь тревалости.

Тревалість дерева залежить перш усего від складу деревного соку, що є в деревині. В деяких породах деревний сік має в собі консервувальні речовини як: смоли, чинбові речовини (танін), тощо, і це охороняє їх від діяння гнильних бактерій. Найміцніші в цьому розумінні породи дерев це: дуб, що має в свому складі чинбові речовини і шпилькові породи (сосна, модрина і т. д.), що їх деревина має в собі смолисті речовини.

Тривалість дерева залежить теж від того, як його зберігають. Краще зберігається дерево в сухому місці, гірше в воді й досить скоро псується в вогкому місці. Деякі породи (дуб, модрина, вільха, сосна) у воді набирають особливої міцности й постійно перебуваючи в воді, цілком здалека від повітря, дуже довго зберігаються. Частини палів та інших підводних деревних споруд, що увесь час перебувають під водою, майже зовсім не псуються; найшвидше псується та частина деревних споруд, що лежить коло поверхні води, де на деревину рівночасно впливають вогкість і повітря. Найкраще зберігається дерева в глинястому ґрунті, у пісковатому ґрунті дерево псується швидше, а найскоріше дерево псується в вапнистому ґрунті.

Сплавне дерево треваліше від возового, бо вправді в часі сплаву дерево тратить частину (до 10 процент) своїх органічних речовин, але натомість збагачується солями, що дістаються в деревину разом з водою, а ті солі причинюються до збільшення тревалости дерева.

Ядрова дерево завжди тривкіше, як білеве. Також так звані місяцеві кільця в дубині — тобто ясні, незаядровані літовища посередині в ядрі — не такі тривкі, як дубове ядро.

Дерево зрубане в зимі тривкіше, як зрубане в літі.

Не дуже тривкі дерева: бук, граб, клен, вільха, береза, осика, липа, тополя, верба, гіркий каштан.

Тривкі дерева: дуб, модерев, звичайна сосна, біла акація, каштан добродорний, вільха.

Тревалість ріжних дерев.

Твердість кожного дерева залежить у першій мірі від його густоти. Тимто, чим важче дерева, тим воно й твердше; ясна річ, що приймаємо тут особливо однакову кількість води в ріжних деревах. У тому самому дереві найбільшу твердість має сукова частина, стовбурева дещо меншу, а рідке, кореневе дерево найменшу. Ядрове дерево завжди твердше, як білеве. Весною, в часі сильного круження соків, кожне дерево стає мягше. Треба вкінці згадати й про те, що добрий ґрунт та теплий клімат теж збільшують твердоту дерев.

Дуже мягкі породи: смерека, осика, звичайна сосно, липа, ялина, гіркий каштан.

Мягкі породи: модерев, вільха, верба, яловець і береза.

Середньо тверді породи: Добродорний каштан, вільха і горіх.

Тверді породи: дуб, гірський клен, волоський горіх, гостролистий клен, яблуня, грушка, осика, тисина, бук, біла акація граб.

Дуже тверді породи: горобинина, квебрахо,брючкове дерево, залізне дерево (африканське).

ДОГЛЯД ПЧІЛ ЗИМОЮ

Щоб пчоли добре перезимували, мусять мати спокій, тепло й поживу. Тому треба дбати, щоб до пасіки не заходив дріб, чи худоба, щоб у сусідстві пасіки не робити гамірних робіт. Часто зимовою порою занепокоюють пчіл пташки, зокрема дятель, який шукаючи за червячками, обстукує стіни вулика. Тому треба пташок від пасіки відганяти.

Вогкість це загибіль для пчіл. Тому треба докладно оглянути вулики і всякі щілини закрити, чи затерти. Треба особливо уважати при відлизі, щоб сніг топлячися, не затікав до вулика. Галуззя з дерев, яке звисає над вуликами і при подуві вітру вдаряє об стіни вулика, загинаємо на бік і привязуємо. А коли невелика галузка то обтинаємо.

За спокій треба також дбати в стебнику. Вважаємо, щоб не забігав туди кіт, щоб не внадилися миші, які роблять спустошення в вулику. У стебнику накладаємо лапки й добре закриваємо всякі щілини. В пасіці вбиваємо скло в дні вулика, або кладемо тернину чи ялівець.

Недобре є коли сонце надто ярко освічує вулики. Тому звужуємо очка й затінюємо окремими дощинами. Бо пчоли будяться зі сну, вилітають і гинуть на морозі.

Пчоли зимою треба дбайливо доглядати. Заходимо часто в пасіку й оглядаємо, чи все в порядку. Прикладаємо вухо до стінки вулика і зігненим пальцем різко один раз стукнемо. Як пчоли міцно загудуть і за хвилину вспокояться, то добрий знак. Коли ж пчоли протяжно гудуть або ледве відзиваються, тоце недобре. Також зле, коли пчоли гудуть без стукання. Це все доказує, що пчоли щось занепокоює (миш), або що вони голодні, змерзлі. В такім випадку вулики забираємо вечером до отепленої й затіненої кімнати та при штучнім освітленні відчинюємо вулик, щоб ствердити стан пчіл. Коли забракло їм меду, то треба дати щільники з медом, або їх відповідно уложити. Памятаймо, що пчоли йдуть все в однім напрямі й ніколи не вертаються назад. Після цього накладаємо щільники з медом. Коли таких не маємо, то підгодовуємо густою ситою з дрібкою саліцилю.

По упорядкованню вулика виносимо його вперед до сіней, а звідсіль по якімсь часі на двір у пасіку. Бо нагла зміна тепла може пчоли згубити.

В степових провінціях Канади, в околицях висунених далі на північ, де бувають сильні морози, пасічники повинні побудувати собі ліпші — вкопані в землю й добре накриті стебники, і як прийдуть більші морози, пропалювати там. Це піднесе температуру й рівночасно просушить стебник. Одначе треба вважати, щоб стебника занадто не розігрівати. Температура не повинна бути вища як мерзнення води, то є 32 степені вище зера.

БРАВНЛІ ПРО ФАРМЕРСЬКІ СУБСИДІЇ

Бувший албертійський премієр Бравнлі виголосив промову на конвенції Албертійського Стоварищення Муніципальних Дистриктів і в ній остеріг фармерів, щоб не тішилися тим, що дістають урядові субсидії за декотрі свої плоди. Фармерські субсидії, говорив він, є полапкою або оманою, однак можливе є, що вони будуть продовжуватися далі, щоб зате дати тарифну охорону індустріям, які перемінюють свої фабрики з воєнної продукції на мирову. Бравнлі остерігав:

"Якщо будемо триматися економічного націоналізму й підпомагати субсидіями наших фармерів, то буде зле. Субсидії є полапками, наркотиками. А раз Канада пуститься на високу тарифу, рільництво піде на жебрачий хліб. Фармерам будуть платити за те, що не продукують."

Найліпшою зброєю проти того роду економічного націоналізму є факт, що цілий світ знає, куди він веде. Він довів до теперішньої війни. Якщо вона буде продовжатися, то створить причини до третьої війни. Фармері кінець-кінців будуть тими, що програють.

Щодо фармерських субсидій то знаємо, як розуміти підмоги за молоко, сметану та деякі інші фармерські продукти. Багато людей дивляться на ті субсидії як просто на дарунок фармерам, тоді як вони є на ділі дарунком для консументів. У такий то спосіб споживач дістає молоко за 10 центів. Коли б консумент мав заплатити за молоко стільки, скільки фармер коштує його випродукувати, то він заплатив би два або три центи більше. Однак населення на ці справи так не дивиться.

Памятайте про Укр. Вісти!

Зиски Саскачеванського Пшеничного Пулу

Звіт виказує, що Пул мав $6,243,187 чистого зиску з перепродажі збіжжя в році, що скінчився 31. липня. Рік тому зиски пулу виносили $3,288,-831.

Зиск за останній рік походить з перепродування 140,759,-410 бушлів всіх родів збіжжя в сільських елеваторах і 102,-613,167 бушлів у термінальних елеваторах. Директори заявили що дохід був можливий тому, що багато збіжжя перейшло через пулові елеватори і що кошти перетримування збіжжя в елеваторах були непотрібно високі. Як відомо, цього року пули, а за ними збіжеві компанії зменшили кошти перепродажі о два центи на бушлеві.

Албертійські коні добре платяться

Покупці з Квебеку, Онтерія і других приморських провінцій Канади купили в 1943 році 12,538 коней в Алберті, а в перших сімох місяцях 1944 року вислано до Квебеку 6,045 коней, до Онтерія 1,038, до приморських провінцій 2,000, до Бр. Колумбії 1,153. Купці з тих провінції приїдуть на дальше купно коней у лютім і березні. Ціна коней пішла вгору і заводові годівці коней а також багато фармерів взялися до годівлі молодих коней, маючи за них запевнений ринок у других провінціях.

Не було хати в місті — фармер привіз хату з фарми

Фармер А. В. Ребусь з Ніску, на полудне від Едмонтону, хотів замешкати з родиною в Едмонтоні, але не міг тут дістати хати. Тоді Ребусь найняв трока й привіз свою хату з фарми до Едмонтону.

700 юнаків парадували в Квебеку проти конскрипції

Група молодих людей, між якими було споре число студентів університету, уладили демонстрацію в місті Квебеку перед будинком консервативного щоденника "Кроникл Телеграф", який увесь час домагався конскрипції. Демонстранти несли таблиці з написами "Проч з конскрипцією", а президент студентської організації сказав у промові, що "ми ніколи не приймемо конскрипції для заморської служби". Демонстранти не зробили матеріяльної шкоди в місті.

Квебекський премієр Діплессі, якого демонстранти даремно шукали й не знайшли, сказав слідуючого дня у принагідній промові до провінціяльних службовців, щоб не брали участи в ніяких демонстраціях, що можуть зробити шкоду єдности канадійського населення. Діплессі закликав до шанування закону.

Розвяжуть Шесту Дивізію

За те, що офіцериШестої Канадійської Дивізії на західнім побережжю заявились у пресі проти пляну міністра оборони МекНатона щодо набору рекрутів до служби за морем, проти них ведеться тепер слідство, а всю дивізію розвяжуть. Є можливість, що частина Шестої Дивізії буде вислана за море.

МАТИ ПЕРЕКОНАЛА СИНА ВЕРНУТИСЯ ДО ВЯЗНИЦІ

Виллям Фравлі з двома іншими вязнями втік з вязниці в Симку, Онт. Третього дня потім до брами вязниці застукала мати і сказала, що приводить сина відсидіти решту вязничної кари. Мати переконала його, що так буде ліпше для його добра.

Плянують кооперативний банк

На річній конвенції саскачеванської секції Злучених Фармерів Канади прийнято рішення заложити кооперативний банк з основним капіталом $50,000,000. Конвенція звернулася з закликом до кооператив, щоб зорґанізували продажу шерів. Шер коштує $500.

Дозвіл на заложення банку може дати тільки домініяльний парлямент.

На конвенції ухвалено 50 резолюцій, між котрими є такі: 1. Щоб фармері-рентівники мали право голосу в муніципальних і шкільних виборах, 3. щоб фармерам визначували податок на основі 5-літнього приходу. 3. щоб уряд в Оттаві передав по війні муніципалам лікарські і шпитальні прилади, яких тепер вживають для армії; 4. щоб усі військові будинки були подаровані державою на доми для старців, рекреаційні осередки й рільничі школи; 5. щоб фармерам вільно купувати бочками ґазоліну.

$1,125 ЗА ТЕЛИЦЮ

Чарлс Юль узяв $1,125 на ліцитації в Калгарах за телицю расової шотляндської породи Шортгорн. В. А. Мельник з Чипмен, Алта., заплатив другу найвищу ціну за телицю тої самої породи, $525.

Виходить, що й між канадійськими українцями є вже люди з широкими замислами розплоду високо - шляхотних домашніх тварин.

В РОБІТНИЧИХ ЮНІЯХ Є 664,533 ЧЛЕНІВ

Членство робітничих юній у Канаді зросло більше як 85 процент від початку війни. Юнії мали в груднї 1943 року 664,533 членів. У 1939 році мали 358,967.

ПРОЦЕС У СПРАВІ ПШЕНИЦІ ПІДЕ ДО НАЙВИЩОГО СУДУ

Фармер Артур Г. Овтвей з Росер, Ман., жадав судовою дорогою, щоб Канадійська Пшенична Рада здала рахунок з продажі його пшениці, яку він, як і всі інші фармері, продавали через ту Раду в минулих кількох роках. Апеляційний суд Манітоби зразу видав рішення, що Пшенична Рада є державним тілом, а тому її не можна позивати, але тепер той суд дозволив, щоб ту справу віддати найвищому судові Канади.

Добули ґаз коло Лойдминстер

Около 16 миль на полудневий схід від Лойдминстер на пограниччі між Албертою й Саскачеваном, добули природний ґаз. В тій околиці пробують дістати ґаз ще в другім місці й тоді пустять ґаз рурами до Саскатуну, 190 миль від Лойдминстер.

Зима настала в Алберті

Листопад виглядав на пізну осінь в Алберті до четверга минулого тижня. За винятком полудневої частини провінції коло Калґар, де давніше впав сніг, середуща й північна частина була суха й без снігу. Зміну приніс північний вітер 23 листопада. Ввечір і вночі впало в Едмонтоні пять цалів снігу, на провінції місцями тільки два цалі. Однак вітрюга позадувала багато доріг снігами а в Едмонтоні стріткари й баси їздили з опізненням. Разом зі снігом впала температура.

Німецький адмірал Деніц заповів, що німецькі субмарини збільшать свою акцію на морі.

Уступив з кабінету міністер летунства Павер

Премієр Кінґ оповістив у пятницю, що міністер летунства Павер уступив з кабінету. Павер є послом з Квебеку і не погодився з конскрипцією.

ШЕСТЕРО ЗГИНУЛО В ЛЕТУНСЬКІЙ КАТАСТРОФІ КОЛО КАЛҐАР

В ночі з 23 на 24 листопада розбився військовий літак десять з половиною миль на північний схід від Калґарл. З літаком згинули пять мужчин і одна жінка, всі члени летунської служби.

АНҐЛЬОМОВНЕ НАСЕЛЕННЯ КАНАДИ

У всіх провінціях Канади, за винятком Квебеку і двох степових провінцій, населення анґльо-саксонського походження є в більшости. У відсотках це населення так представляється: В Принс Едвард Айленд 83 процент, в Новій Скошії 77 процент, в Онтеріо 73 проц., в Ню Бронсвику 60 проц. (французи 40 проц.), В Бр. Колумбії 70 проц., в Манітобі поверх 50 проц., в Алберті коло 50 проц., в Саскачевані 44 проц.

ДО КАНАДИ ПРИБУЛО 1,000 РАНЕНИХ ВОЯКІВ

До пристані в Галифаксі причалили два шпитальні кораблі й привезли разом коло 1,000 ранених канадійських вояків з за моря.

ТОРГОВЕЛЬНІ ЦІНИ В ЕДМОНТОНІ

27. листопада, 1944.

Овес —

Но. 2 С. В.	41
Но. 3 С. В.	40

Ячмінь —

Но. 1, 2, 3. С.В.	50
Но. 1 Фід	49
Но. 2 Фід	48

Жито —

Но. 1 С. В.	86
Но. 3 С. В.	81

ЦІНИ ХУДОБИ

БИЧКИ —	
Бички добрі до вибраних	10.50—11.25
Добрі до середніх	850—950
Звичайні до середніх	700—850
ЯЛІВКИ —	
Добрі вибрані	$9.50—10.25
Добрі до середніх	750—925
Звичайні до середніх	550—750
КОРОВИ —	
Добрі до вибраних легкі	750—800
Добрі до вибраних тяжкі	700—750
Звичайні до середніх	600—650
Звичайні	475—550
На Консерви	250—450
Бугаї	450—650
Годівник —	
Добрі до вибраних бички	800—850
Добрі ялівки	650—750
Телята —	
Добрі до вибраних	10.50—11.50
Добрі тяжкі	10.00—10.50
СВИНІ —	
Ґрейд А	16.35
В 1	15.95
Льохи легкі	900
Розправлені	11.00
Ягнята —	
Добрі до вибраних	9.75—10.00
Річні ягнята вдолину від	600
Вівці вдолину від	500
Яйця —	
Гуртівники платять за посилки з фармів:	
Великі А	31—38
Середні А	29—30
Пуллет А	21—22
Ґрейд В	22—24
Ґрейд С	11—12
Сметана (з доставою) —	
Спеціяльний ґрейд	44
Ґрейд 1	42
Но. 2	37
Без ґрейду	32

ЗБІЖЕВІ ЦІНИ В ВІННІПЕҐУ

27. листопада. 1944.

Пшениця —	
Но. 1 Гард	120
Но. 1. Нортерн	123
Но. 2 Нортерн	117
Но. 3 Нортерн	116
Но. 4 Нортерн	109
Но. 5 Нортерн	105
Но. 6 Нортерн	102
Фід	100
Трек	120
Ґарнет 1	114
Ґарнет 2	113
Ґарнет 3	112
Ячмінь —	
Но. 1 С.В., 2-гранний	64
Но. 2 С.В., 6-гранний	64
Овес —	
Но. 2 С. В.	51
Но. 3 С. В.	51
Жито —	

Канадійські Ветерани

ІХ ПОВОЄННІ НАГОДИ

Це трете з серії оголошень для інформації населення Канади про пляни опіки над мужчинами й жінками в воєнній службі. Щоб знати всі подробиці, затримайте і читайте кожне оголошення.

По докладні інформації пишіть по книжку "Back to Civil Life"

ВИШКІЛ і ОСВІТА -- ДВЕРІ ДО НАГОД

Суспільне Обезпечення

При плянуванню загосподарювання Канади, фармері працювали з одною ціллю.Одинока відповідь на постійне загосподарювання була праця, а найпевніший спосіб дістати й задержати ту працю був вишкіл і потрібна спосібність.

ФАХОВИЙ ВИШКІЛ

Кожний бувший вояк, який одержить поміч у формі вишколу, має до нього право. За всякі курси буде заплачена оплата, а в додатку, мужчина чи жінка, що була в службі, може одержати на удержання аж до

$60 місячно, як самітний або самітна;

$80 місячно для чоловіка і його жінки, разом з виплатою для дітей.

Цей вишкіл буде даний за час служби, аж до одного року часу, але може бути продовжений на довше, як потрібно, і як військова служба була довша, як рік.

ПРОДОВЖЕННЯ ОСВІТИ

Це зможуть дістати всі, що будуть прийняті до університету до 15 місяців від звільнення зі служби, і як і в фаховім вишколі, оплата буде заплачена, а на удержання можна буде дістати до:

$60 місячно для нежонатого;

$80 місячно для чоловіка й жінки, разом з виплатою на удержання дітей.

Ці виплати будуть дані місячно, за кожний місяць служби, під услівям, що студент перейде всі іспити. Визначніші студенти зможуть дістати поміч на докінчення курсу.

СУСПІЛЬНЕ ЗАБЕЗПЕЧЕННЯ

В програмі опіки над ветеранами Канади, які до 18 місяців від звільнення зі служби заслабнуть, або будуть без праці, можуть одержувати до $50, як самітний, а $70 на чоловіка жінку, разом з удержанням на діти. Ця допомога є для тих, що можуть працювати, але для яких нема праці зараз. На случай поважної недуги, є безплатне лічення й шпиталь на всяку недугу на рік по звільненню.

Як дальша поміч, кожний ветеран, що працюватиме в заасекурованім займятю по 15 тижнях при тій праці, має право до кредиту на асекурацію перед безробіттям так, як би він увесь час працював при тім займяттю від 1-го липня, 1941.

УРЯДНИКИ ОПІКИ НАД ВЕТЕРАНАМИ НАХОДЯТЬСЯ У ВСІХ ВАЖНИХ ОСЕРЕДКАХ ПО ВСІЙ КАНАДІ. ВОНИ РАДЯТЬ І ПОМАГАЮТЬ БУВШИМ ВОЯКАМ І ЇХ ТРЕБА ПОРАДИТИСЬ У ВСІХ СПРАВАХ.

Це оповіщено з доручення Дост. Ian A. Mackenzie, Міністра

PENSIONS AND NATIONAL HEALTH

* Пішліть це оголоження до котрогось мужчини або жінки за морем.

4W

УКРАЇНСЬКІ ВІСТИ
Український Католицький Тижневик.
Видає кожного вівтірка
Видавнича Спілка Українські Вісти
під адресою:
10012-109 Стріт, Едмонтон, Алберта, Канада.
Telepone 25708

Річна передплата в Канаді $2.00
Поза Канадою $2.50
Редакція за оголошення не відповідає.

UKRAINIAN NEWS
WEEKLY
(Member Canadian Weekly Newspaper Association)
Published every Tuesday by the Ukrainian News Publishers Limited at 10012-109 St., Edmonton, Alberta, Canada.
Telepone 25708

Yearly subscription in Canada ... $2.00
Outside Canada ... $2.50

Вже Видно Червоне Полумя

Тому, що пляни будучого миру в світі будуть залежати від взаїмного довіря та повної співпраці між Росією і її теперішніми союзниками, в певних колах привязують вагу до оповіщеної недавно урядової заяви советської амбасади в Вашингтоні. Заява, видно, була видана в тій цілі, щоб заспокоїти сумніви певних американських кол щодо дійсних замірів і становища Росії в міжнародніх відносинах. Розуміється, заява появилася на доручення з Москви.

Сказано в ній, що основною засадою російської заграничної політики є мирні взаємини з усіма державами, без огляду на їх політичний устрій; економічна й політична співпраця з усіма державами на основі суверенної рівности й незалежности обох сторін. Заява відкидає імперіялістичну експанзію коштом інших держав і ствержує, що Росія не має заміру вмішуватися у внутрішні справи інших держав і поклала собі за ціль коаліцію свободолюбних націй у боротьбі проти фашистівських напасників.

Якщо другі держави приймуть оце запевнення советської Росії за добру монету, воно повинно б причинитися до привернення захитаного довіря між аліянтами й Росією та повинно б усунути підозріння, які тепер є в багатьох аліянтських країнах з причини советського змішування в їх внутрішні справи, та щодо співпраці Росії за вдержання миру по війні.

Однак дійсні факти заперечують багато з того, про що Совети говорять недовірчивим союзникам. В останніх місяцях і тижнях часто, а деколи несподівано заявляються серп і молот у країнах, далеко положених від советських границь. Ті, що комуністичну активність поза межами Росії пояснюють як доказ продовжування діяльности комінтерну, приходять до висновків, що тріюмф російської зброї не задоволиться розгромом Німеччини. Доказів на це багато, навіть дуже багато. В останіх тижнях на фронт висунулися особливо Бельґія й Італія, хоч комуністична рука викликує кризи одну за другою в багатьох інших країнах.

В Бельгії комуністи заатакували уряд премієра Перлота від часу повороту його з Англії. Вони критикували уряд за його відважну політику в справі дефляції, за неналаднану комунікацію, за повільну чистку елементів, арештованих за співпрацю з німцями. Кажуть комуністи: уряд розстріляв дотепер двох зрадників і чотирьох комуністів. Всі ті зачіпки мають послужити комуністам за притоку до повалення існуючого уряду й створення натомість комуністично-соціялістичного уряду. Комуністи спираються на реальну силу — 40,000 комуністично - соціялістичних партизанів, що відмовилися зложити зброю на наказ законного уряду й на домагання ґенерала Айзенгавера, начального вожда аліянтських армій. Коли премієр Перлот дав наказ партизанам зложити зброю, три ліві міністри (два комуністи й один соціяліст) виступили з кабінету, а московська "Правда" того самого дня виступила з критикою бельгійського і французького урядів за розоружування партизанів. У Брюсселі відбувалися демонстрації комуністів, на яких б. комуністично-соціялістичні міністри зажадали уступлення уряду й перебрання влади "демократичними масами". Партизани зложили зброю тільки тоді, як британський ґенерал, голова аліянтської військової місії до Бельгії, приобіцяв урядові військову поміч для привернення пошани законам краю. Демонстрації продовжуються і в суботу поліція стріляла до 600 демонстрантів перед парляментом, які на всякий випадок не забули привезти з собою бомби й ручні гранати. Чотири особи згинули, 36 було ранених.

В Голяндії, де тільки частина країни звільнена зпід німців і де повно аліянтських військ, комуністи вспіли тільки "фарбу пустити". Комуністичні партизани понаставляли свої уряди, а коли уряд усунув їх і попризначував довоєнних урядників, комуністи погрозили, що прийде час і вони візьмуть за зброю проти "спідничкового" уряду королеви Вікторії.

Криза в Італії, де соціялісти й комуністи мали майже половину міністрів у кабінеті премієра Бономі, довела в суботу до резиґнації премієра і дальшого поглиблення кризи. В Римі комуністи з соціялістами, своїми побратимами до якогось часу, уладили 25-тисячне демонстраційне віче на Палятинськім Горбі, на якому провідники партій кинули клич: "Проч з королем і буржуазією." Комуніст Толіяті заповів боротьбу "з найбільшою енергією" за захоплення влади. Демонстранти несли портрет Сталіна, Леніна та червоні прапори з молотом і серпом — відзнаками большевицької влади. Зріст комуністичних впливів в Італії такий сильний, що в Неаполі число членів партії зросло за рік з 2,000 на 60,000. Італійські комуністи перше чекали з революцією до часу звільнення північної індустріяльної Італії, але комінтерн видно торкає їх і наглить до перевороту вже тепер.

Греція також переживає кризу через комуністів. Столиця краю Атени, де поміркований уряд премієра Папандреу вдержує лад при помочі британського війська, є острівцем у країні, знищеній голодом, недугами, інфляцією, якою на ділі править комуністична партизанська організація ЕАМ. Кореспондент нюйорського Таймсу А. Седжвик пише з Атен: "Тоді, як грецький уряд тримається в Атенах і в найближчій околиці, решта Греції, за вийнятком Епіру, вдійсности є комуністичною провінцією". Комуністична партія є проти творення державної армії, але сама постійно збільшує свою власну комуністичну армію та заохочує її робити тайні склади зброї й амуніції. Ватаги молодих людей домагаються по всіх містах "народнього уряду", знесення монархії й дальшої чистки "фашистів", тобто визначніших людей з некомуністичного табору. Уряд такий слабий, що не поважився видати наказ партизанам зложити зброю.

У Франції боївки комуністичних партизанів не розоружилися помимо наказу уряду. Комуністи є одинокою реальною владою в полудневій і полудново-західній Франції. Звідтам вони зорганізували й вислали ватаги еспанських комуністів до північної Еспанії з заміром викликати революційні неспокої в Еспанії. Еспанські війська зліквідували оті ватаги, а ґен. Де Ґол умовився з Франком для ліквідації комуністичних партизанів. Ґен. Де Ґол опирається на реґулярну армію, яка йому вірна. Французькі комуністи саме тепер у стані організації своїх сил під проводом насланого з Москви комуністичного провідника Тореса. Ґен. Де Гол покликаний на конференцію зі Сталіном і від висліду конференції буде залежати дальша тактика комуністів.

Вичислені країни далеко положені від границь Росії і червона армія туди не дійде. Але зате в них інтензивно працює червона армія комінтерну. Пропаґанда, організація, тактика й активні виступи комуністів у всіх країнах, як впрочім у цілім світі, точно ідуть по тій самій лінії і це доказ, що комуністично-революційною роботою керує одна й та сама рука, з одного й того самого осередку. Московський комінтерн ніколи не був розвязаний.

Чим пояснити наглий зріст комуністичних впливів у тих країнах? Від Греції до Голяндії існують суспільні й політичні кризи. Виглядало, що звільнена Европа буде звільнена від голоду й безпорядків. Міжтим економічна будівля західньої Европи, ограблена німцями, знищена бомбардуванням, спалена партизанами й війною, знайшлася в стані руїни. Населенню всього забракло: опалу, світла, одягу, їди мало та й ту погано роздають. Звільнена Европа передбачує голод зимою. Це економічна криза. Вона розпалила кризи суспільну й політичну. Комуністи, предвиджуючи такий стан, заздалегідь зорганізували свої боївки в кожній країні під кличем боротьби з націзмом. Коли не стало німців, комуністи відмовилися порозвязувати свої партизанські загони, бо як довго вони узброєні, ті ґрупи представляють революційну державу в державі

Коли Злучені Держави і Британія скоро тому не зарадять, коли не усунуть причин невдоволення народів, може статися, що вони виграють війну, але втратять Европу. А европейські народи опинилися перед історичним вибором: між демократією, яку репрезентують західні аліянти і в якій збережені століттями виборені вольности людини й цілих народів, — і між східнім комунізмом, який має сильне опертя в перемозі побідних червоних армій і в проворній політиці советського уряду. Такого вибору не мають держави й народи, де вже ступила нога червоноармійця.

СВІЖЕ БАЛАМУЦТВО ПРО СПОВІДЬ І КАРДИНАЛІВ

В статті "Що станеться в Австрії" американський кореспондент Рут пише, що "Кардинал Інніцер дав розпорядження всім священикам, щоб вони виявили тайни св. Сповіді й негайно доносили німецьким властям про всіх людей, які виявляють безнадійність, умучення війною або протинацістичні погляди."

Таке писання про св. Сповідь зраджує не тільки великий брак знання автора, але є воно й чорною клеветою. Факт, що те очернення проти католицької Церкви помістила американська й канадійська щоденна преса вказує, як далеко посувається та преса в своїх спробах понизити католицьку Церкву.

Люди мають довіря до лікарів, до адвокатів, навіть до банкирів, бо знають, що ніхто з них не виявляє повірених їм справ у звязку з їх професіями. Знаємо також, що хто з професіоналістів виявив би довірені їх тайни, то таких професіоналістів можуть позбавити їх професій.

Коли професіоналісти гоноровo зобовязуються й задержують повірені їм тайни, то що доперва говорити про священиків, які не сміють виявити тайн св. Сповіді під загрозою смертельного гріха й виключення з Церкви? В цілій довгій історії Церкви невідомо про випадок, щоб католицький священик виявив тайни св. Сповіді, хоч відомі є випадки мучеництва священиків, щоб видобути від них ті тайни.

Друге баламуцтво Рута виглядає так: "Нема способу, щоб усунути кардинала, бо він є одним з князів Церкви і рівний Папі."

Кардинали, це гурт духовенства, якого головним обовязком є дораджувати й помагати при управі Церкви. Кардиналів іменує Папа. Хоч звичайно кардинали занимають свої становища до смерти, Папа може їх усунути з дуже важної причини. Під ніяких зглядом кардинали не є рівні Папі. В історії були два чи три випадки, що Папа усував кардиналів.

КОМУНІСТИ І ЇХ 'СВЯЩЕНИК'

Пише большевицьке "Українське Життя," що "збори членів прогресивної партії праці в Брендоні, Ман., одностайно номінували відомого робітничого діяча священика А. Е. Смита кандидатом на посла в домініяльний парлямент."

Большевики замилюють очі своїм читачам. Смит не є й не був священиком, а протестантським проповідником у Манітобі. Самі протестанти називають своїх духовників проповідниками, а ніколи священиками. Не думаємо, щоб Смит і тепер виконував обовязки проповідника. Як проповідує, то щось інше.

ПИТАННЯ КОНСКРИПЦІЇ В ОТТАВСЬКОМУ ПАРЛЯМЕНТІ

Подав посол Антін Глинка.

В середу, 22 листопада, почалося надзвичайне засідання оттавського парляменту. Справа перед парляментом є — доповнення піхотних відділів канадійської армії у ріжних театрах війни.

Перед резиґнацією зі становища міністра Державної Оборони, п. Ралстон поставив перед урядом домагання, щоб уряд негайно уповажнив його вислати більше піхоти на фронт із рядів домашнього війська, яке то військо не записалося за море. П. Ралстон поставив це домагання після його повороту з ріжних театрів війни. Премієр Кінґ зараз не прийняв рекомендації, але зажадав резиґнації п. Ралстона. Міністер Ралстон зрезиґнував, а на його місце назначено ґенерала Мекнатона. В цьому складі уряд скликав надзвичайне засідання парляменту й сенату, щоб розвязати крайньо скомпліковане питання.

В перших днях цього спеціяльного засідання премієр Кінґ зробив компроміс між Квебеком, який є проти всякої конскрипції, хібащо на оборону канадійських границь, а конскрипціоністами, що домагалися вислання за море всього війська з Канади. Цим компромісом є закон вже ухвалений урядом, щоб 16 тисяч із домашнього війська примусово вислати за море. 5 тисяч із 16 тисяч вже готово до висилки. Кого висилатимуть, залежатиме від командантів ріжних відділів.

Як протест проти ухвали уряду мін. Повітряної Фльоти також вручив свою резиґнацію. В додатку до цього поважне число французьких послів лишили ліберальну партію й перейшли на другий бік палати послів.

Як це все скінчиться, годі предсказати, але треба признати, що від останньої війни такої кризи в парляменті не було. Сотки людей годинами чекають в коритарях, щоб дістатися до середини. Представників преси є поверх сотні, де звичайно є лиш коло 40.

Усе тепер в руках Розвелта

Американський коментатор Пірсон подає, що президент Розвелт скаже останнє слово в справі східніх границь Польщі. Польський міністер Міколайчик мав зателефонувати з Лондону до президента Розвелта, що польський уряд не може згодитись на лінію Керзона без Львова і нафтових галицьких теренів, і просить, щоб президент узяв Польщу щодо цього в оборону перед Сталіном. Знов з іншого боку подають, що президент Розвелт мав тепер заявити, що він обмив руки від польсько-советського спору і залишає його вирішення полякам і Советам.

Лист від о. М. Горошка

Кап. о. М. Горошко, військовий капелян для українсько-канадійських вояків за морем, дня 9. листопада повідомив Комітет Українців Канади, що він прибув щасливо до Лондону. Пише, що відвідав домівку українських вояків у Лондоні. Між іншим о. Горошко пише:

"Як обіцяв, так і сповняю. Пишу кілька слів. Тут наладнали ми справу як слід. Праці є багато. Власти приймають нас всюди гарно і ввічливо. Зокрема дістаю велику співпрацю від своїх наставників. Клюб у Лондоні зробив на мене гарне враження, та належиться признання основникам. Є надія ще більшого розвитку. Наші хлопці в армії веселі та сміливі борці. Тут в армії є взірцевий порядок. Слабі мають гарний догляд. Клюб як осередок мав і має велике значіння. Прошу ще більше писати листів до наших вояків за морем. Кожний лист, то велика радість для них. Пакунки також побажані, головно Різдвяні. Стрінув я вже сотки наших хлопців. Всі веселі й відважні. Діти українського народу є гордістю канадійської армії. Передаю щирий привіт членам Комітету."

о. М. Горошко,
капелян за морем.

Зїзд українських вояків у Римі

Підчас Різдвяних Свят, в днях 6 і 7 січня, 1945, відбудеться в Римі зїзд українських вояків. На тому зїзді будуть присутні ті українські вояки, котрі в той час перебуватимуть у Римі та в поблизьких містах. Зїзд відбудеться в резиденції Преосвященного Епископа Кир Івана Бучка, котрий був епископом у Львові, Західній Україні. ("Будучність Нації").

З Союзу Українських Канадійських Вояків за морем подають:

Як попередніми роками, річний і Різдвяний зїзд СУКВ відбудеться в Лондоні в пору українських Різдвяних Свят — січня 5, 6 і 7-го. Це рівночасно буде свято другої річниці СУКВ. При цій нагоді відбудуться річні збори Союзу, будуть проголошені звіти членів управи і буде вибір нової Управи на рік 1945.

Аліянти не послухали Росії

В Італії появилась книжка "Життя Леніна". Проти тої книжки офіційно запротестував російський уряд і жадав, щоб заборонено ту книжку поширювати. Централя аліянтів відповіла, що цензура може заборонити лиш річи, що можуть пошкодити воєнній безпеці.

В Італії появилась ще друга книжка, що її видали поляки, в якій є дуже гостий осуд Росії. Про неї містимо окрему новинку.

"Рада" Сталіна польському комуністичному урядові

Сталін "порадив" Польському Комітетові Національного Визволення в Люблині шукати союзу не тільки на сході з Советським Союзом, але також на заході з Британією, Францією і Злученими Державами. Про це донесли всі московські часописи.

Інша "порада" Сталіна червоним полякам каже, щоб вони заключили довготревалі договори приязні й союзу з усіма іншими словянськими державними народами. Вказуючи на конечність якнайтіснішої спілки між словянськими народами, Сталін сказав, що ця політика не є "імперіялістичним панслявізмом царської Росії, але спілкою **словянських урядів на основі рівних прав**".

Сталін обіцяв польській делеґації, що советський уряд поможе Комітетові Визволення відбудувати Варшаву. "А що Советський Союз обіцяє", говорив Сталін, "те Советський Союз завсіди дотримує".

(Рада Сталіна означає, що Москва вже вирішила польську справу і польський комуністичний уряд уважає за єдиний правний уряд Польщі. Ходить тепер про те, щоб той уряд заключив союзи з Британією, Францією й Америкою. Це значить, щоб вони в той спосіб визнали його за уряд Польщі.)

З 12,000 жидів, які жили перед війною в Білгороді, столиці Югославії, осталося тільки 1,000. Інших німці вивезли й потратили.

Легко Вибрати Якість до вашого Смаку

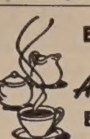

EASY TO SELECT
A Blend to Your Taste-
FROM
EATON'S Quality TEAS
Widely Preferred for Their Flavor

МІЖ ЗНАМЕНИТОЇ ЯКОСТИ ЧАЯМИ ІТОНА
Загально Улюблені Задля Їх Смаку

T. EATON Co WESTERN LIMITED
EDMONTON CANADA

Французи зайняли республику Андору

В горах Піренеях, на пограниччю Еспанії, є маленька република Андора, 191 квадратових миль простору. Вона багата в поклади заліза й ліс, кілька тисяч її населення це пастухи. Република 17 миль довга і 18 миль широка.

Минулого тижня до Андори ввійшли французькі жандарми на приказ ґен. Де Ґола і зайняли її, щоб запевнити їй безпеку та вдержувати лад підчас зимових місяців, як сказано в повідомленні французького міністерства заграничних справ.

Злучені Держави видають денно 250 міліонів долярів

Денний видаток, який Злучені Держави видають на війну, виносить $250,000,000, сказав президент Розвелт. Війна тільки в самім листопаді буде коштувати $7,500,000,000, або $250,000,000 денно.

ПРОВІДНІ ІТАЛІЙЦІ ОБМІНЮЮТЬСЯ ЗАКЛАДНИКАМИ

Між італійським урядом у Римі і фашистівським урядом у північній Італії ведуться переговори за посередництвом Ватикану в справі обміну закладників. Фашисти мають випустити свояків премієра Бономі, б. премієра Бадолія і свояків інших міністрів у проаліянтськім уряді в Римі в заміну за свояків Мусолінія, маршала Ґраціяні і Паволіні.

ТІТО ПРЕМІЄРОМ ЮГОСЛАВІЇ

Маршал Тіто, командант югославських партизанів, і югославський уряд у Лондоні, погодилися створити реґенцію в Югославії в короткім часі. По війні відбудеться плебісцит у краю, чи король Петро вернеться на престіл. Тіто став премієром нового кабінету.

РОСІЙСЬКО-ЮГОСЛАВСЬКИХ ПАКТ

У Москві відбуваються переговори між Молотовим, комісарем заграничних справ, і Іваном Субасічем, югославським премієром, у справі заключення договору, подібного як між Чехословаччиною й Росією.

"Найдосконаліше авто" — вгадайте для кого?

Одна з британських фабрик автомобілів збудувала в великій тайні люксусове авто коштом $20,000 й вислала до Москви, де його буде вживати "висока советська особа з советського уряду".

Авто має 8-циліндровий мотор, отверте сидження для шофера і замкнене для "високопоставленої особи". На літо буде охолоджуване уладженням, що його звемо по анґлійськи "ейр кондишен", а в зимі буде огрівати електрика. Є там ще інші практичні уладження, а за потисненням ґудзика сидження шофера накривають стінки з боків і згоди.

Для кого зроблене авто, не виявлено, однак плян авта знищено, щоб ніхто інший не міг такого мати.

Короткі новинки

Австралійський премієр сказав, що 184 австралійських полонених згинуло на затопленім японськім кораблі. Вирятовано 72 і японці відвезли їх до табору полонених.

Жінки й дівчата в Злучених Державах не вдоволяються куренням папиросів і в останніх часах почали курити люльки. Твереза частина преси взяла це не за сензацію а за дуже прикре явище, яке гостро осуджує.

Саскачеванський премієр Доґлес лежить поважно хорий у шпиталі в Оттаві. Доґлес мав їхати до Европи, щоб відвідати саскачеванських вояків. Недуга поважніша, як думали спочатку.

Берлінське радіо назвало "брехнею" всі заграничні звідомлення про Гітлера, що він збожеволів або вмер або виїхав до Японії. Радіо сказало, що Гітлер "повний віри і сильний."

Найменшим вояком у канадійській армії є Вернон Ґреґор, високий на чотири стопи і 11 цалів. Він американець, але його не прийняли до американської армії й він зголосився до канадійської.

Польська телеграфічна аґенція оповістила, що німці спалили два містечка і 22 сусідних сіл в полудново середущій Польщі. Мешканці тих містечок і сіл спомагали польських партизанів.

Вийшла з Друку і Продається

Конґресова Книга

Містить повний опис нарад Першого Всеканадійського Конґресу Українців Канади, реферати, привіти, резолюції й імена та адреси всіх учасників. Гарно ілюстрована. Ця книга повинна знаходитися в кожній українській хаті. Одна книга видана в українській, друга в англійській мовах.

Ціна одної $2.00 з пересилкою.

"УКРАЇНСЬКА ЛІТЕРАТУРА" в англійській мові. Написав проф. Колумбійського Університету С. Меннінг. Необхідний підручник для шкільної молоді. Ціна $2.00.

"УКРАЇНСЬКО-АНГЛІЙСЬКА ГРАМАТИКА", часть І-ша, написав Ілля Шклянка. Є це перша праця того роду на американському континенті. Ціна $1.25.

Замовлення і належитість просимо слати до:

UKRAINIAN CANADIAN COMMITTEE
711 McIntyre Bldg., Winnipeg, Man.

НЕДІЛЬНИЙ ДЗВІН

ЦЕРКОВНИЙ КАЛЕНДАР

ГРУДЕНЬ

Старий Стиль			Новий Стиль
1	П	Мч. Платона і Романа	Прор. Наума
2	С	Прор. Авдія	Прор. Авакума
3	Н	**26 по Сош.**	**27 Неділя по Сош.**
4	П	**Введ. в Храм Пр. Богородиці**	Вмч. Варвари
5	В	Ап. Филимона	† Преп. Сави Освящ.
6	С	Св. Амфілохія	**Св. Николая Чудотворця**
7	Ч	Вмч. Катерини	Св. Амвросія
8	П	Сщмч. Климента папи	Преп. Патапія
9	С	Преп. Авлипія	**Непорочне Зачаття Пр. Д. Марії**

Неділя 26-та по Зісланню Святого Духа

Євангелія св. Луки, зачало 66.

Сказав Господь цю притчу: Одному багатому чоловікові зародила нива. І міркував собі, кажучи: Що зроблю, що не маю де зібрати своїх плодів? І сказав: Оце зроблю: розберу мої стодоли і більші збудую, і там зберу всі плоди й моє добро, і скажу моїй душі: Душе, маєш много добра, що лежить на многі літа: спочивай, їж, пий, веселися. І сказав йому Бог: Безумний, цеї ночі твою душу візьмуть від тебе, а те, що наготовив єси, кому буде? Так є і з тим, хто собі збирає, а в Бога не багатіє.

Введення в храм Пресв. Богородиці

На Утрені Євангелія св. Луки, зачало 4.

У ті дні Марія встала і пішла поспішно в підгіря, в місто Юдове, й увійшла в дім Захарії й поздоровила Єлисавету. І сталося, коли почула Єлисавета поздоровлення Марії, кинулося дитятко в її утробі, і наповнилася Духом Святим Єлисавета, і закликала великим голосом і сказала: Благословенна ти між жінками і благословенний плід твоєї утроби. І звідки мені се, що прийшла мати Господа мого до мене? Бо це, як дійшов голос твого поздоровлення до моїх ух, кинулося дитятко з радости в моїй утробі. І блаженна, що увірила, бо сповниться сказане їй Господом. І сказала Марія: Величає душа моя Господа, і зрадувався дух мій у Бозі, Спасі моїм, бо зглянувся на покору своєї слуги, бо це від нині блаженною зватимуть мене всі роди, бо вчинив мені велике Сильний, і святе імя його. І перебула Марія з нею коло три місяці і вернулася в дім свій.

Недільна Наука

Знов маємо тут одну з прегарних притч Ісуса Христа. "Одному багатому чоловікові зародила нива. І міркував собі, кажучи: Що зроблю, що не маю де зібрати моїх плодів?" Св. Василій таку дає заввагу: "Що ж іншого випадало для такого багача, як сказати: Ви всі, що терпете голод та не маєте хліба, приходіть і кожний нехай має, бере частину Божих дарів." Та не так міркував багач. Він задумав усе обернути на свої забаганки й уживання. І сказав: Оце зроблю. Розберу мої стодоли й збудую більші; і там зберу все моє добро". Не подумав він і не застановився, що на ниві багача росте також хліб убогих. Не згадав про це, що він не власник земських дібр, але завідатель; дійсний власник це лиш Бог, котрий може кожної хвилини забрати від чоловіка все, що він посідає, Та багач не помятав про це, а дальше міркував: "І скажу своїй душі: Душе маєш много добра на многі літа; спочивай, їж, пий та веселися". Так поступає кожний захланний чоловік, кожний поклонник золотого телця, кожний, хто поза цим життям не бачить і знати не хоче про вічність. На жаль тепер багато таких людей на світі, котрі посідають великанські маєтки; придумують як уживати їх для власних забаганок, розривок і розпусти; а не видять біди, недолі й голоду міліонів своїх братів. Св. Василій так відзивається до евангельського багача: "Колиб у тебе була душа безроги, що іншого міг би ти її сказати? То так ти вже став звіриною, так незнані тобі потреби душі, що бажаєш наситити її добром котре призначене лиш для потреб тіла? Що ж призначуєш для душі? Коли вона посідає чесноти, коли багата в добрі діла, коли зединена з Богом, тоді має многі добра й веселиться шляхотною радістю."

Треба памятати, що ідол багатства легко здобуває собі серця людей. Дає Бог кому великі земські дари, то не на це, щоб він їх уживав лиш для себе, але роздавав убогим і так збирав скарби на небі. Хто так не поступає, попадає в тяжкі спокуси, тратить небесні дари, бо " уповає на непевне багатство" (І. Тим. 6: 17). "Хто любить золото, не є без гріха; а хто йде в пропасть, ним насичується. Багато задля золота приходять до упадку та його блеск стає їх загладою" (Ісус син Сіраха 31: 5).

Св. Кирило каже: "Багач при значив собі довгі літа, неначе й ті він зібрав на своїй ниві." Та інакше рішив Господь. "Без умний, цеї ночі твою душу візьмуть від тебе!" Чи не бачимо, що при всяких наших справах і намірах, треба мати память про смерть.? Хто чоловік? "Мов тінь ходить чоловік; даремне він побивається; він громадить, та не знає, хто збирати ме" (Пс. 28: 7). Так і Спаситель каже в притчі: "Те, що ти наготовив, кому буде?" Нема певности, чи послідня воля вмираючого буде сповнена по його думці. Хто знає, чи спадкоємець бодай раз щиро помолиться за впокій душі свого добродія. Та що йому тоді з усього його маєтку? "Так то діється з тим, хто собі збирає, а не в Бога багатіє". Господь не забороняє дбати про земські добра; ба навіть жадає, щоб кожний дбав про себе і свою родину. Та при тім не вільно забувати про правдиві вічні добра, про добрі діла, діла чеснот і милосердя, котрі громадять нам невисказані скарби на небі. Ось як про це вчить св. ап. Яків: "Кажете: Сьогодні або завтра підемо в те місто і зиск матимемо; ви, що не знаєте, що завтра буде. Бо що ваше життя? — Пара, котра на короткий час являється, а відтак щезне; замість, що маєте говорити: Як Бог схоче..." (Як. 4:13). Тому й мудрець каже: "В усіх ділах твоїх згадай на послідня твоя, а у вік не згрішиш" (Ісуса с. Сір. 7:40).

Совєти переслідують духовенство в Литві

Згідно з достовірними інформаціями, які одержано в Швайцарії, совєтські власти переслідують і вбивають католицьких священиків у Литві. Навіть у найменших селах, каже донесення, як червоні прийшли, розстрілювали священиків, а де не було священика, там вибирали визначну світську особу.

Совєтська влада боїться привязання священиків до національної незалежности і їх впливу на населення й тому з правила вибирає священиків як жертви свого поступовання. Щоб оминути переслідувань, багато священиків пристали до повстанців й однаково боролися проти німців як і проти червоних, каже донесення.

НІМЦІ ПЕРЕСЛІДУЮТЬ ДУХОВЕНСТВО В АЛЬЗАЦІЇ Й БАВАРІЇ

Зі Швайцарії подають, що німецька влада переслідую католицьке духовенства в Альзації й Баварії, яке попирає опір проти націстів. Багато альзатських священиків націсти арештували й вивезли до Німеччини. В полудневій Німеччині німецька влада повела завзяту кампанію проти католицької Церкви. Від жовтня арештовано більше як 400 священиків, одних убили, інших запроторили до концентраційних таборів.

"Український День" на церковно-культурні установи

Катедральний храм Непорочного Зачаття Пр. Діви Марії в Филаделфії був в "Український День" 12. листопада, переповделфії й околиці. Знов на конвений масами народу з Филацерті в Українській Галі, в 3. годині сполудня, не стало для всіх місця. В часі Архієрейської Служби Божої промовляв целебрант Преосв. Кир Амвросій про потребу сконсолідування українського церковного життя для збереження українського католицького обряду, загроженого тепер наїздом большевиків на Західню Україну; На концерті промовляв о. канцлер Ф. Тарнавський про потребу скріплення українських церковних установ для продовження українських осягів на полі культури. До успішного виповнення програми причинилися запрошені солісти, витані ґрімкими оплесками, а це тенор Михайло Голинський і скрипак Роман Придаткевич. Катедральним хором проводив проф. Степан Марусевич, акомпаніювала панна Ольга Дмитрів. На челі грала панна Ширлі Треп, на флеті панна Аме Марія Бек. Діточий виступ сиротинця під управою СС. Василіянок доповнив знаменито підготовану й виконану програму. Фінансовий дохід призначено на українсько-католицьку духовну семинарію в Вашингтоні і на українсько-католицькі виховні установи в Стемфорді. ("Свобода").

КРЕДИТОВІ ЮНІЇ В АЛБЕРТІ

В Алберті є 145 кредитових юній з майном $824,159. членів є 14,072. Позичок уділено на суму $2,299,376.

До сепаратних шкіл в Едмонтоні учащає 3,581 дітей, 346 більше як у минулому році.

З Ювилейних Торжеств у Церкві св. Йосафата в Торонті

В неділю, 22-го жовтня, врочисто відсвятковано 30-літню річницю заснування першої української греко-католицької парохії в Торонті, св. Йосафата. Ту врочистість зволив вшанувати своєю ласкавою участю Їх Ексцеленція Преосв. Кир Василій Ладика. На світлині бачимо одну з картин підчас Архієрейської Сл. Божої.

ПОРЯДКИ БОГОСЛУЖЕНЬ

ГРУДЕНЬ

3. Неділя —
Тофілд (базар 2, 3 і 4-го).
Равнд Гил
4. Введення —
Голден фарми (празник)
6. Св. Николая —
Коперник
10. Неділя —
Голден місто
Торбі (посвячення нового фелона).

BASILIAN FATHERS
9648-108 Ave., Edmonton, Alta.

ГРУДЕНЬ

3. Неділя — Восетна (місто)
Св. Онуфрія Смокі Лейк
4. Введення — Редвотер, базар
Св. Параскевії Смокі Лейк
10. Неділя — Редвей, Беліс
17. Неділя — Куквил, Вільна
19. Св. Николая — Редвей, Давнінг
22. Неп. Зач. — Елдорена, Стрий
24. Неділя — Спедден, Редвей
31. Неділя — Куквил

BASILIAN FATHERS
Box 8, Radway, Alta., Phone 4.

ГРУДЕНЬ

3. Неділя 26 по Сош. —
Дервент місто
4. Введення в хр. Пр. Діви Марії —
Дервент (коло Мельників)
6. Св. Николая Чудотв. —
Мирнам (Сл. Б. благодарств.)
9. Непорочне зачаття Пр. Діви —
Мирнам
10. Неділя 27 по Сош. —
Фіделиті (по Сл. Б. розігравка)
17. Неділя 28 по Сош. —
Ту Гиллс
19. Св. Николая чудотв.(ст. ст.) —
Нортерн Веллій
22. Непор. Зач. Пр. Діви (ст.ст.) —
Дервент (коло Ханасків)
24. Неділя Отців —
Моркемб
25. РІЗДВО ХРИСТОВЕ —
Мирнам
26. Соб. Пр. Богородиці і св. Йосифа:
Стрімстави.

BASILIAN FATHERS
Derwent, Alta.

ГРУДЕНЬ

3. Неділя — Ґрендвю, Мерідейл
10. Неділя — Петлюра
17. Неділя — Ґрифтон,
Роблин: церква св. Михаїла
19. св. Николая — Райдінг Парк
22. Непорочне Зачаття — Шортдейл
24. Неділя — Шел Ривер
Всюди відправа розпочинається о год. 10.30 (на старий час).

ОО. РЕДЕМПТОРИСТИ
Роблин, Ман. — Тел. 75.

ГРУДЕНЬ

3. Неділя — Арран місто
4. Понеділок — Введення в храм М. Божої — Ґвайт Біч. По богослуженню річні парохіяльні збори.
6. Св. Николая Чудотв. (Н.ст.) — Норквей. По богослуженню річні парохіяльні збори.
10. Неділя — Ґлен Елдер. По богослуженню річні парохіяльні збори.
17. Неділя — Сван Плейн.
19. Св. Николая Чудотв. — Арран місто. Річні парохіяльні збори.
22. Непорочне Зач. — Арран Весна По Богослуженню річні парохіяльні збори.
24. Неділя — Пелей місто, в хаті родини Филиповичів.
25. Різдво Христове (н. ст.) — Норквей. Відправа пічнеться звечора: Всеночне і сповідь, опісля Служба Божа.

о. Н. Сірий,
Арран, Саск.

ГРУДЕНЬ

3. Неділя — Овкбурн
4. Понеділок, Введення в храм М. Б.— Розбурн. фарми.

о. М. Швед,
Box 2. Овкбурн-Ольга, Ман.

ГРУДЕНЬ

3. Неділя 26 по Сош. — Сокаль (базар)
4. Введ. в храм Пр. Богор. — Боднарі
10. Неділя 27 по Сош. — Приймове
17. Неділя 28 по Сош. — Ланівці
19. Св. Николая — Альвена фарми
22. Непор. Зач. Пр. Богородиці — Ст. Джулієн
24. Неділя Праотців — Альвена місто
31. Нед. св. Отців — Приймове.

о. В. Чарний,
Box 150. Альвена, Саск.

ГРУДЕНЬ

3. Неділя — Кемсек. Богослуження в Дел'с Гал
4. Введення в храм Пресв. Богородиці — Антонівка
10. Неділя — Канора

о. Мирослав Колодій
Box 57. Канора, Саск. Тел. 63.

ГРУДЕНЬ

3. — Етелберт
4. Введення — Кован
10. — Ґарленд
17. — Етелберт
19. Св. Николая — Слейтер.

о. А. Луговий,
Box 85. Етелберт, Ман.

ГРУДЕНЬ

3. Неділя 26 по Сош. — Сифтон.
4. Введення в храм Пр. Д. М. — Тутзейд
10. Неділя 27 по Сош. — Фишинг Ривер
17. Неділя 28 по Сош. — Веллій Ривер. фарми.
19. Св. Николая — Горані
22. Неп. Зачаття Пр. Д. М. — Мінк Ривер
24. Неділя Праотців — Зоря.
31. Неділя перед Різдвом — Веллій Ривер, місто.

о. Мирон Кривуцький,
Сифтон, Ман.

ГРУДЕНЬ

3-го —
Росс Крік
Плейн Лейк
2 грудня вечером, о годині 8. Молебень до С. Хр., сповід молоді і старших;
3. грудня — Століття Апостольства Молитви: год. 9.30 читана Служба Божа, спільне св. Причастя; год. 10.30 Співана Служба Божа, прийняття молоді до апостольства Молитви.
4-го —
Іннісфрі Чесного Хреста
6-го —
Восток св. Николая
9-го —
Чипмен
9-го —
Новий Київ — Вечером Молебень до С. Христового.
10-го —
Новий Київ — прийняття членів до Апостольства Молитви.
Веґревил
Гилліярд місто
17-го —
Спас коло Мондеру
Восток св. Михаїл з Іннісфрі М.Б.
19-го —
Ренфурлі
22-го —
Плейн Лейк
24-го —
Новий Київ.

BASILIAN FATHERS
Mundare, Alta.

ГРУДЕНЬ

3. Неділя 26 по Сош. — Малой
4. Введення Пр. Богородиці — Ґлендон
10. Неділя 27 по Сош. — Айрон Ривер
17. Неділя — 28 по Сош. — Елк Пойнт
19. Св. Николая — Еншав
22. Непорочне Зачаття — Лейк Белвю (в укр. нар. домі).

BASILIAN FATHERS,
Glendon, Alta.

ГРУДЕНЬ

3. Неділя — Рама
4. — Доброводи
10. Неділя — Куликів
17. Неділя — Нора
19. — Фостон
22. — Курокі
24. Неділя — Тязів
31. Неділя — Бобулинці

о. І. А. Головка,
Box 23. Рама, Саск.

ГРУДЕНЬ

3. Неділя — Кендіяк
4. Введення в храм Пр. Б. — Дайсарт, Кендіяк
10. Неділя — Мус Джа
17. Неділя — Кендіяк
19. Св. Николая — Трібюн Фіндлейтер
22. Неп. Зач. Пр. Б. — Ріджайна, Тондер Крік
24. Неділя — Ґлентворт
25. Різдво Христове (н.ст.): Годжвел
31. Неділя — Ґренфел

о. А. В. Фик,
1731 Торонто Стріт, Ріджайна, Саск.
Телефон 7767.

ГРУДЕНЬ

3. Неділя — Міт Парк
4. Введення в хр. Пр. Д. М. — Самбург
10. Неділя — Принс Алберт
17. Неділя — Ґронлід
19. Св. Николая — Брукебі (храм)
22. Непорочне Зачаття — Шипмен
24. Неділя — Нипавин
31. Неділя — Принс Алберт

о. В. Ю. Шумей
Box 64, Дафин, Ман.

ГРУДЕНЬ

3. Неділя — Геффорд
4. Введ. в хр. Пр. Д.М. — Климчуки
10. Неділя — Кридор
17. Неділя — Орлов
19. Св. о. Николая — Пархома
22. Неп. Зач. Пр. Д.М. — Алтікейн
24. Неділя — Величка

о. Н. Дрогомирецький,
Box 282. Геффорд, Саск., Тел. 37

ГРУДЕНЬ

3. Неділя — Кадворт
4. Понеділок, Введення в храм Пр. Д. М. — Карпентер
10. Неділя — Спаса
17. Неділя — Твей
19. Св. Николая — Гаврилюки
22. Неп. Зач. Пр. Б. — св. Димитрія
24. Неділя — Дана
31. Неділя — Пітерсон

о. К. Лотоцький,
Box 67, Кадворт, Саск. Тел. 63.

ГРУДЕНЬ

3. Неділя — Бруно
10. Неділя — Вонда
17. Неділя — Ростерн, Богояви
24. Неділя — Волверін
25. Різдво, н. ст. — Велверін, Ґеризей
31. Неділя — Ростерн, св. Духа

о. Петро Криворучка,
304-4та Евеню Норт, Саскатун, Саск.

Голден, Алта.

ВЕЛИЧАВЕ ПОСВЯЧЕННЯ УГОЛЬНОГО КАМЕНЯ ЦЕРКВИ СВ. ДУХА

В неділю, 29. жовтня відбулося посвячення угольного каменя нової церкви св. Духа в місті Голден.

Дотепер богослуження відправляли ся хаті п. Стаха Войціховського через кілька років, пізніше в римо-католицькім костелі.

На відправу приїхали люди з кольоній Равнд Гил, Гей Лейк і Борщева. Тиху Службу Божу відправив парох Вся. о. Ізидор Й. Когут ЧСВВ, в церковній салі, яка є 28 х 66 стіп. Співану Службу Божу відправив Вир. о. Андрій Трух, ЧСВВ. На тій відправі любо було слухати хор з Борщева, під диригентурою п. Василя Рурки. На співаній Службі Божій приступило поважне число до св. Тайн.

По співаній Службі Божій відбулося торжествене посвячення угольного каменя при участи около 800 осіб.

По довершенню акту посвячення, Всч. о. Когут перечитав грамоту в мовах українській і англійській, яку вложено в слоїк і замуровано. Опісля Вир. о. Трух виголосив палку проповідь про Церкву. По проповіді замурували всі угольний камінь, лишаючи свій дар на докінчення будови церкви. Всім дано на памятку стяжки за добровільними датками, з чого прийшло $99.50.

З нагоди того торжества жіноцтво приготовило великий бенкет. До трьох великих столів засідали люди три рази.

По бенкеті Впр. о. Трух виголосив реферат про виховання дітей у хаті, школі, церкві. Опісля за проводом о. Труха всі співали народні пісні. Другий реферат виголосив о. парох про значіння й вагу Церкви. При тій нагоді о. парох подякував усім, які причинилися до звеличення того дня, і завізвав усіх парохіян до дальшої праці коло нової церкви. При кінці Всч. о. Когут згадав, що всього приходу того дня було $1,270.00.

За успіх торжества належиться подяка всім, що причинилися до нього в який небудь спосіб. Подяка отцям гостям, о. пароховi, що упляну вав порядок; хорові з Борщева і диригентові п. В. Рурці. За приготовання бенкету паням: А. Войціховській, А. Цимбалюк, М. Цимбалюк, Н. Микитюк, М. Фарині, А. Фарині, М. Гавлиш, А. Міхаліца, А. Слободі, А. Федечко, М. Гоменюк, Д. Гавриш, С. Михалиці і паннам С. Стецюк, Г. Фарині, П. Цимбалюк, К. Мелимоці, П. Фарині, А. Мелимоці, Шенлей, Пачківській.

Подяка і слідуючим панам: С. Войціловському, П. Фарині, Ф. Микитюкові, Ів. Цимбалістові, Ів. Стецикові, Петрові Фарині, Гр. Фарині, П. Слободі, П. Федечкові.

Полудневий Едмонтон

ВШАНУВАЛИ ПАНСТВО ДЯЧОК

В неділю, 12-го листопада, приятелі панства Дячок справили панству Дячок 25-літній ювілей їх супружого життя. Підчас забави п. Сахман проголосив збірку на купно друкарської машини для Українських Вістей, а пані Адамець зайнялась збіркою, з якої прийшло $6.55. Гроші передано п. Мостовичеві для доручення до ґазети.

Всім жертводавцям щира подяка.

Вох, Алта.

ВІНЧАННЯ ПАННИ ПАВЛИНИ ЗАВАЛИКУТ З П. ІВ. ВИДИНОВСЬКИМ

Дня 4-го листопада, в церкві св. Йосафата в Едмонтоні Всч. о. С. Шевчук, ЧСВВ, звінчав панну Павлину Заваликут, дочку Якова і Ксені, з п. Іваном Видиновським з Чипмен, Алта.

Опісля відбулась весільна гостина в домі родичів молодої. При тій нагоді, на заклик приятеля преси, п. Петра Бордюжка, переведено збірку на купно нової друкарської машини для Українських Вістей. Жертвували: молода пара $2; по $1: Петро Бордюжок, Матвій Курдибан, Василь Коритош, Іван Сокіл і Яків Заваликут. По 50с: С. Фірманюк, А. Кушок, Анна Задунайська і Марія Москофіт.. По 25с: Анна Кузик і Н. Заваликут. Разом $9.50.

Всім жертводавцям щира подяка, а молодій парі бажаємо прожити в щастю та здоровлю многі літа.

Вильна, Алта.

ТОРЖЕСТВЕННЕ ОТВОРЕННЯ НАРОДНЬОГО ДОМУ

В неділю, дня 5-го листопада, в церкві Сошествія Св. Духа, відбулося парохіяльне богослуження, в якім взяли участь і доокружні парохії. Богослуження відправив Всч. о. М. Вінцентайло, ЧСВВ. по Богослуженню розпочався торжественний похід до нового Народнього Дому, де відбулося водосвяття і благословення того дому. При тій нагоді о. парох мав промову, в якій пояснив значіння того благословення.

Потім почався спільний обід. По обіді почалася святочна програма, що складалася з українських і англійських промов, пісень і танків.

Головними промовцями були: Всч. о. М. Вінцентайло, ЧСВВ; Всч. о. Джансон, парох римо-католиків; п. П. Лучак, мейор міста; п. М. Максимюк, окшенір з Тиріян; п. І. Репка, учитель; п. І. Буллак, принципал школи; п. І. Свіний, молочарник.

Головними співачками сімох українських пісень були дівчата з Редвей: Надія Фарина, Олена Ткачик, Емілія Ткачик, Михайлина Ткачик і Наталка Сумка. Імена тих пісень були: 1. Дежтвоя слава, 2. Україно рідна, 3. Ніч, 4. Берестечко, 5. Тьмами зорі, 6. Люблю тебе рідний краю, 7. О Предвічний Боже.

Сольо "Нащо мені чорні брови співала прекрасно панна Ірина Політило з Вильна. Перший дует "Взяв би я бандуру" відспівали: Олена й Емілія Ткачики; другий дует "Україна в неволі" відспівали: Надія Фарина і Наталка Сумка.

Головними танцюристами українських і англійських танків були дівчата з Вильна: Марта Пелех, Ольга Дізак, Йосифа Сокальська, Анна Гайдак, Вікторія Сісевич і Анна Ганддюк.

В часі святочної програми пан М. Максимюк з Тиріен заохотив усіх присутніх до щедрої жертви на сплачення нового дому.

Колектою займалися учительки: панна Марія Сироїд, панна Ольга Слобода, панна Наталія Левко і панна Анна Павловська.

(Спису жертводавців не подаємо з браку місця в ґазеті).

Щиро й сердечно дякуємо всім жертводавцям, а п. М. Максимюкові за добре слово заохоти і учителькам, що займалися збіркою.

Очевидець.

Лейдівуд, Ман.

ПРАЗНИК СВ. ДИМИТРІЯ

Дня 8-го листопада величаво відсвятковано празник св. Димитрія. Парохіян і гостей було поважне число, хоч падав безперервний дощ.

Службу Божу, водосвяття і празничну проповідь мав Всч. о. Й. Кормило. Співав хор під кермою п. З. Г. Мороза.

По Службі Божій був у церковній салі празничний обід, який приготовило наше працьовите Жіноче Товариство. При кінці обіду п. Ст. Гуменюк подякував гостям за участь та покликав до слова п. П. Ференса, котрий коротко оповів про працю своїх парохіян, які щойно збудували величавий дім, де відбувся празничний обід.

Відтак промовляв о. Й. Кормило, як новий парох. Слідуюча бесідниця, пані Кучинська з Босежур, висловила своє вдоволення з приводу празника.

Панна Ю. Ференц зложила привіт від У.К.Ю.

На закінчення говорив п. Мороз про Листопадові дні й героїв минулої та теперішньої війни, закликаючи парохіян і молодь до співпраці у новозбудованім домі, який уже на укінченню.

Витаючи нового пароха, бажав йому добрих успіхів та вніс многоліття, яке всі величнo відспівали.

Не забули й про нашу пресу і при цій нагоді зібрано $5 на Українські Вісти.

Велика подяка і признання належиться всім тим, котрі у який небудь спосіб причинилися до будови дому. Честь Вам, парохіяни Лейдивуд, за Вашу активність у громаді. Нехай Всевишній поможе Вам ще збудувати нову церкву, про котру Ви давно мрієте, а тоді довголітня праця увінчається повним успіхом.

П. Ференц, секретар.

Як Ваша передплата тепер?

З НАШОГО ЖИТТЯ В КАНАДІ

ВІД ВЛАСНИХ КОРЕСПОНДЕНТІВ

ДО НАШИХ ДОПИСУВАЧІВ

Кожного тижня Редакція одержує щораз більше дописів. Ми раді дописам і хочемо їх якнайбільше зі всіх сторін Канади. Щоб можна було помістити якнайбільше дописів в одім числі ґазети, треба ті дописи скорочувати. Це й робимо, особливо в цім і в слідуючих числах, а при цій нагоді просимо тих, що пишуть дописи: Пишіть виразно і коротко, але ПИШІТЬ!

Редакція.

Ростерн, Саск.

СРІБНИЙ ЮВИЛЕЙ ПАНСТВА Н. І Ю. КАМІНСЬКИХ

Родина панства Василя і Юстини Камінських.

Відомі в цій околиці панство Николай і Юстина Камінські зарядили богослуження на суботу, 14-го жовтня, з приводу срібної річниці свого супружого життя. По співаній Службі Божій, на якій було поважне число людей, Всч. о. Г. Теплий уділив панству Камінським благословення та зложив побажання з тої нагоди.

По відправі панство Камінські запросили гостей до себе на обід. По обіді вручено ювілятам дарунки, а пізніше, при вечері, на заклик п. Йосифа Сливки й п. Николая Ребуша, слідуючі жертвували на купно нової друкарської машини для Українських Вістей: панство Николай і Юстина Камінські $2. По $1: М. і А. Блоха, Й. і М. Сливка, Дж. Гоман, Н. і О. Ребуш, Й. Камінський, С. і А. Прийма, І. Данчак, М. і М. Камінські. По 70с: В. і А. Камінські. По 50с: пані Анна Блоха, І. і Ф. Гранчак, П. і А. Яків, Й. Ребуш, Н. Козак; К. і В. Возняк 35с; по 25с: М. іА. Постій, М. і В. Манийка, П. Панчук, Софія Камінська. Інші меншими датками. Разом $16.10. Всім жертводавцям щира подяка, а панству Н. і Ю. Камінським дай Боже много літ прожити в щастю та здоровлю.

ВЕЧЕРОК ДЛЯ ЙОСИФА РЕБУША

З привоу відізду п. Йосифа Ребуша до праці в Порт Артурі Онт., місцева молодь справила йому спільний вечерок у парохіяльнім домі в неділю, 15-го жовтня.

При кінці забави, на заклик п. Стефана Приймн й п. Василя Ребуша, зібрано на Українські Вісти $5.18. Всім жертводавцям щира подяка.

Коронедо, Алта.

ВІНЧАННЯ ПАННИ МІЛЬКИ ОНУШКО З П. ВАСИЛЕМ ГРИНЧАКОМ

З приводу вінчання панни Мільки Онушко з п. Василем Гринчаком, відбулась весільна гостина в домі п. Івана Онушки, при численній участи гостей. При тій нагоді п. Іван Пухалік і п. Николай Кучмак зайнялись збіркою на Українські Вісти. Зібрано $11.65. Жертвували по $1: молода пара, панство В. Гринчаки, Ярмола і Пасай. По 50с: П. Письменний, І. Пухалік, Н. Кучмак, І. Возняк, І. Онушко, В. Рожак, панство Палійчуки 35с. По 25с: Анна Ткачук, І. Маковецький, Ю. Ангел, І. Кохан, пані Ярмола, С. Мальований, А. Крайчий, пані Шевчук, Анна Мончиковська, Іванечко, А. Разко, В. Богайчук, П. Мелоничук, І. Садовий, Й. Гарман, Я. Кучмак, І. Возняк, В. Піх, А. Маковецький, П. Пухалік. Решта меншими датками.

Всім жертводавцям щира подяка, господарям дякуємо за гостину, а молодій парі бажаємо в щастю та здоровлю прожити многі літа.

Гість.

Фарма на продаж

Пів секції, 200 акрів зорано, решта пасовище й ліс, будинки. Все загороджене. Висока земля, 85 миль на захід від Вінніпеґу, при головній Сіпірській лінії. Річка тече через фарму. Дві милі від міста, школи й елеваторів.

Фарма належить до спадщини (естейт) і мусить бути продана. Ціна лиш $4,000 готівкою. Пишіть на адресу:

DR. C. J. MADILL,
420 Tegler Bldg., Edmonton, Alta.

Сифтон, Ман.

УСПІШНИЙ БАЗАР НА СТАРЕЧИЙ ДІМ

В днях 6, 7 і 8-го листопада відбувся в Сифтоні базар на підтримку старечого дому Сестер Служебниць Неп. З.П.Д.М. Крім сифтонської парохії взяли участь у тім базарі й парохії Фишінг Ривер, Минк Ривер, Зоря, Веллій Ривер місто і фарми, Тутзейд і Горані. Кожна народня інституція мусить мати підтримку ширшої суспільности, коли має успішно працювати. Цю засаду вже почали розуміти наші добрі люди а того доказом є, якраз округ Сифтонський. Спільними жертвами з базарів виплачено гарний дім, в якім міститься старечий дім для жінок. Вп. пані Сифтону зложили річи призначені на вигравку, а крім того і в часі самого базару знесли много річей на бінґо чи колесо щастя, чи на лонч.

Як парох цього місійного дистрикту, почуваюся до милого обовязку подякувати Вп. Паням за їх жертвенність на цю благородну ціль. Дякую Вп. Паням за жертви на вигравку: А. Демчук, Чухрій, Т. Демчук, С. Козак, А. Наконечна, Кащак, Ф. Стрільчук, Петрик, М. Івасюк, Д. Стасюк, Н. Ужковська, А. Веселовська, С. Стечишин, А. Марціюк і прочим, яких імен мені не дано. Також дякую Вп. Паням за жертвування річей на бінґо, колесо щастя і лонч: Прийма, Царук, Ем. Валій, Н. Веселовська, Ярема, З. Шиманська, Вовк, А. Наконечна, Є. Веселовська, Стечишин, Н. Стрільчук, Федюк, Равальська, Т. Демчук, Середа, Г. Шиманська, Чорній, Коновальчук, М. Демчук, А. Демчук, Люляшник, Івасюк, Вакула, Соляк, Ужковська, Кіндрат, Гищук, Кокольська, В. Середа, Кузьмак, С. Марцінюк; Литвин, Хіта, А. Візняк.

Вкінці сердечно дякую тим Вп. Панам і Паням, які помагали мені перевести базар: Вп. Михайлові Івасюкові і його дружині, Вп. Томкові Демчукові і його жені, Василеві Валієві і його жені, пані Литвин і М. Шиманській, Люляшникові і Байдужому, Володимирові Фаріонові і Едому, Д. Кузикові і Кузмякові.

Тепер подам тих, що їх тикети виграли на базарі в порядку виграваок від першої виграваки до послідньої.

1. ч. 1944, П. Максимчук, Тутзейд.
2. 2379, пані Бзова, Рорктон
3. ч. 2475, С. Дудар, Давфин
4. ч. 1494, пані Червак, Тутзейд
5. ч. 3288, Анна Демчук
6. ч. 186, пані М. Ригалюк, Іст Бей.
7. ч. 2891, Іван Фудик, Ешвил
8. ч. 516, Джесі Довбуш, Сифтон
9. ч. 1810, Гр. Ковійчук
10. ч. 3170, Танас Демчук, Сифтон
11. ч. 3558, Славка Замрикут, Горані
12. ч. 241, Джін Волохатюк, Ételберт
13. ч. 1134, Петро Валій, вояк.
14. ч. 1777, Гнат Бреэдень, Форк Ривер
15. ч. 1154, пані Н. Стрільчук, Сифтон
16. ч. 949, пані Юрка Веселовська, Сифтон
17. ч. 2579, Матрона Олійник, Венлав
18. ч. 2390, пані Василина Карлаш, Рорктон
19. ч. 787, Олія Валій, Сифтон.

Вкінці дякую всім гостям, що прибули на цей базар і брали в нім участь.

о. Мирон Кривуцький.

Ґронлід, Саск.

НЕСПОДІВАНКА ДЛЯ ПАНСТВА ПЕТРА Й КАТЕРИНИ ДОВГИХ

Дня 9-го листопада зїхались сусіди до дому панства Довгих, щоб справити їм несподіванку. Від імени всіх гостей зложив побажання п. Іван Іванусь. По врученню дарунку й відспіванню многоліття п. Вітишин згадав про нашу пресу. Збіркою занимався п. І. Іванусь. Жертвували: п. Петро Довгий $1. По 25с: М. Скварчук, С. Вітишин, К. Жук, Г. Чорний, пані А. Гайдачук, І. Іванусь, Т. Пшик, п. Пшик, пані Куманюк, М. Кричуровська 20с, а пані М. Скварчук 15с. Дрібними $1.75. Разом $5.35, з того на Українські Вісти $2.60.

У другу річницю смерти бл.п. Петра Грабового

Родина й приятелі пок. Петра Грабового в Бойл, Алта., з жалем згадують його смерть у цю річницю. Покійний осиротив жінку Марію й дочки Катерину та Павліну. Вдова по покійнім жертвує в цю річницю $2 на Українські Вісти, а їх приятелі просять Бога, щоб влегшив родині терпіння по втраті мужа й батька.

Приятелька з Едмонтону.

Памятайте про Укр. Вісти!

Едмонтон, Алта.

ВШАНУВАЛИ ПАНСТВО ПАВЛА Й МАРІЮ ВОЛОШИНСЬКИХ

Численні приятелі панства Павла й Марії Волошинських були незвичайні раді, що мали нагоду побажати їм всього найкращого з нагоди 20-их роковин їхнього супружого життя, що відбулось 12-го листопада. Панство Волошинські мають склеп між Едмонтоном і Каллером і хоч зайняті та далеко від церкви й Народнього Дому, але завсіди вчащають і до церкви та до Народнього Дому й помагають у всіх підприємствах.

З пошани до панства Волошинських, зробив цим разом виїмок і Впр. о. ігумен В. Каменецький, ЧСВВ, і хоч з засади на гостини не ходить, то не відмовився прийти і зложити щирі побажання та вручити особистий дарунок ювілятам. Від Народнього Дому промовляв і вручив дарунок І. Ісаїв.

При гостині, на заклик п. Григорія Демкова, зібрано на Українські Вісти $10.

Як того вечора так і тут — бажаємо панству Волошинським прожити враз із родиною ще довгі літа в щастю та здоровлю й надалі помагати нам у народній і церковній праці.

Етелберт, Ман.

ПОСМЕРТНА ЗГАДКА ПРО ПОК. ЮЛІЮ БІЛІНСЬКУ

Дня 12-го вересня померла бл. п. Юлія Білінська в 71-ім році життя. Покійна приїхала до Канади з села Верховиці, повіт Копичинці, 46 років тому й постійно жила тут.

Покійна була дуже релігійна і разом з чоловіком подарувала ґрунт під церкву на своїй фармі й обидвоє помагали збудувати церкву св. Покрови.

Покійну любили й шанували. Оставила вона в смутку 90-літнього мужа, 4 доньки, одного сина й 19 внуків.

Дня 23-го жовтня, стараннням сина Николая, відправлено Службу Божу за душу покійної. Тоді відбувся й поминальний обід, при участи Всч. о. Фика. По обіді п. Іван Білінський згадав про життя покійної, а також попросив зложити на пресу: Жертвували по $1: І. Білінський, М. Ригалюк, Н. Білінський, М. Білінський, І. Паньків, П. Колінович, А. Фрикас. По 50с: К. Бажило, Анна Служба, Д. Вітровий, Й. Бажило, С. Дудар. По 25с: Н. Дудар, А. Ріжок, Н. Гаврилюк, А. Пачковський, М. Гаромяк, Марія Білінська, П. Калиновський, Н. Дудар. Решта меншими датками. Разом $12.85. З того $6.43 на Українські Вісти. Збірку переводили пані Анна Гаврилюк і п. С. Дудар.

Всім жертводавцям щира подяка.

Овк Бенк, Ман.

ВІНЧАННЯ П. В. СЛОТИ З ПАННОЮ МАРІЄЮ КОЗАКЕВИЧ

Дня 28-го жовтня звінчались панна Марія Козакевич з Шіго, Саск., з п. Володимиром Слотою. Молодих звінчав Всч. о. Ю. Слота, ЧСВВ., з Едмонтону, брат Володимира, в церкві св. Івана в Кукс Крік.

Слідуючого дня було весільне прийняття в домі пані Слоти, вдовиці, де пр. о. Ру зложив побажання молодій парі, що відїзджає на постійне до Торонта."

На заклик п. І. Кшипецького, зібрано на пресу $14.60, з того $7.30 на Українські Вісти. Пані Кулик помагала в збірці. Жертвували по $1: Всч. о. Ю. Слота, Впр. о. Ру, В. Слота, Т. Протасевич, Марта Кузик, С. Рубель, М. Лехман, П. Худзік 75. По 50с: Марія Янчинська, М. Кулик, Т. Козакевич, І. Слота, Д. Козакевич, І. Кшипецький. По 25с: Н. Головатий, Н. Слота, П. Слота, В. Головатий, Г. Кравець, О. Дудич, В. Мелеґус, П. Головатий, С. Головатий, І. Кримчак, С. Худзік, Павліна Петруняк, Ф. Ситар, Параска Слота 40с, Стефанія Климчак 20с.

Всім жертводавцям щира подяка.

Іван Івасів описує авдієнцію в Св. Отця

Син панства А. Івасів в Ґрейфел, Саск., Іван Івасів, описує в листі до своїх родичів про свій побут у Римі, про поїздку до Апостольської Столиці та про спільну авдієнцію вояків ріжних народностей у Св. Отця папи Пія XII. Папа, пише Іван Івасів, благословив вервиці (коронки) й медалики для вояків і норс, а також поблагословив їх самих та їх родини дома.

Незвичайно цікаво описує Іван Івасів свою подорож по історичних місцях у Римі.

Монтмартре, Саск.

НЕСПОДІВАНКА ДЛЯ ПАНСТВА ГРИГОРІЯ І МАРІЇ РОМАНІВ

Дня 29-го жовтня зїхались діти й родина та приятелі панства Григорія й Марії Романів, діяльних членів нашої парохії, щоб привитати їх з нагоди 35-ліття їх супружого життя.

Перед обідом їх зять, Михайло Грицак, відчитав привіт родичам від усіх дітей — чотирьох синів, пять доньок, три зяті і одна невістка і 13 онуків, та побажав їм усього найкращого від усіх присутніх.. Також п. Іван Дусік зложив побажання панству Романовим. При тій нагоді вібрано $3.00 на Українські Вісти.

Мавнтейн Ровд, Ман.

НЕСПОДІВАНКА ДЛЯ ПАНСТВА СЛОБОДЯНІВ

З нагоди 40-ліття супружого життя панства Слободянів, їх діти справили їм несподіванку вечером, 5-го жовтня, при участи великого числа родини і приятелів. Панству Слободянам вручено гарні дарунки, а побажання з тої нагоди зложив п. Михайло Юзик. На просьбу родини промовив також п. Михайло Бараннюк, який згадав про заслуги панства Слободянів, а опісля, по вечері, попросив гостей зложити датки на Сиротинець в Айтуні й на купно нової друкарської машини для Українських Вістей. Зібрано $13.51, з того $5.25 на Українські Вісти.

Всім жертводавцям щира подяка.

Гемилтон, Онт.

ВІДВІДАЛИ ПАНСТВО РОДЗОНЯКІВ У ЇХ ВЛАСНІМ ДОМІ

В неділю, 5-го листопада, місцеві гетьманці відвідали свого члена, п. Родзоняка, в його вже власнім домі. В імени гетьманців промовляв кошовий, п. Петро Багрій, який також вручив панству Родзонякам дарунок. По перекусці, на заклик п. Гальчука, зібрано на пресу $6.55, з того на Українські Вісти $3. Жертвували по $1: В. К. Родзоняки, Д. Ведиш, Гр. Гальчук, П. Багрій. По 50с: І. Палійчук, М. Рибарчик, Марія Караїм, В. Іващук 55с. По 25с: П. Караїм, Р. Шуст.

Того дня припадало синкові панства Родзоняків 12 літ і гості ще його обдарували.

По многоліттю, панство Родзоняки сердечно дякували всім за помять про них.

Вісла, Ман.

ВЕЧЕРОК ДЛЯ СТЕФАНА МАНУЛЯКА

Родина й приятелі Стефана Мануляка справили йому вечерок у домі родичів, з нагоди короткої відпустки з війська. По врученню дарунку від родичів, родини і гостей, пп. Павло Богуцький і Михайло Мануляк попросили гостей причинитись до купна друкарської машини для Українських Вістей. Жертвували на ту ціль по 50с: П. Богуцький, М. Мануляк, І. Земняський, У. Мануляк, П. Мороз, Н. Чуба, В. Мануляк. Стефан Мануляк 45с. По 25с: М. Чуба, М. Мануляк, І. Буртняк, М. Кусяк і А. Веселяк по 10с. Разом $3.90.

Жертводавцям щира подяка, а молодому воякові щасливого повороту до своєї родини й між своїх приятелів.

П. Богуцький.

Ошава, Онт.

ХРЕСТИНИ В ПАНСТВА К. КОРЧИНСЬКИХ

Панство К. Корчинські хрестили при кінці жовтня свого синка Івана. Акту хрещення доконав наш парох, Всч. о. І. Прийма. На хрестини запросили панство Корчинські й трохи гостей, щоб було з ким поговорити, бо синок ще не балакає.

По зложенню найкращих побажань, гості зложили й на Українські Вісти. Жертвували по $1: Всч. о. І. Перейма, Т. Пилипів, К. Корчинський, В. Вецел; по 50с: П. Висоцький, Ю. Лисенко, Ю. Вецел; по 25с: М. Тимбал, П. Головатий, Ф. Білоус, М. Корчинський, М. Яцула і А. Висоцька. Збіркою зайнявся п. Пилипів.

Всім жертводавцям щира подяка, а панству Корчинським дай Боже діждатись якнайбільше радости зі свого синка.

Т. Шиян.

Беніто, Ман.

ВИТАЛИ НА ВІДПУСТЦІ ПЕТРА БОРЩА

Капраль Петро Борщ.

Капраль Петро Борщ, син панства Василя й Меланії Борщ, місцевих господарів, був недавно дома на відпустці. Петро загально улюблений у цій околиці, а тому його родина й приятелі справили йому спільне прийняття, на якім вручено йому дарунок від його вуйків. Петро сердечно всім подякував і за дарунок і за участь у вечерку.

При тій нагоді, учитель зі школи Весна, п. Петро Клюк, сказав коротку промову про нашу пресу й попросив зложити датки на купно нової машини для Українських Вістей. Зібрано $16.70. Жертвували: Василь і Меланія Борщ $1.50; по $1: Гр. і Василина Клюк, Петро і Каська Клюк, Дм. і Ґеня Клюк, Мих. і Настя Бродер, Мих і Марія Стечишин, Юзько і Савеля Филипович, Петро і Міля Панагапко, учитель з Арран; Ю. Адам, Мих. Захарій, П. Борщ. По 50с: Тео. і Анна Клюк, Ілля й Марія Курилович, С. Губич, Н. Стечишин, Ник. і Петруня Губич, Вас. і Анна Курилович, Дм. Борщ, Тео. і Михайлина Лиляк, Дм. Губич 55с. бабка Клюк 40с, Марія Захарій 25с.

Всім жертводавцям щира подяка, а капралеві Петрові щастя та здоровля і щасливого повороту домів.

Східнє Торонто, Онт.

ВЕЛИЧАВЕ СВЯТО ХРИСТА-ЦАРЯ

Згадане свято відбулось згідно з проголошеною програмою і гідно величаво. Дуже гарно співав хор під управою п. Петра Петрушинського. З нагоди того празника, посвячено дві діточі хоругви, що їх справили панство М. Шеретьки, п. А. Турська і пані А. Романчук, а також посвячено процесійний образ, що його жертвували панство Лещуки.

Всім парохіянам, як також усім поодиноким учасникам, що взяли участь у цім торжестві, складаємо щиру подяку.

Парохіяни.

Від початку інвазії аліянти взяли в полон на Заході 691,-989 німців. Це рівняється 69 німецьким дивізіям теперішньої величини.

ФАРМИ НА ПРОДАЖ

КОЛО КОЛД ЛЕЙК, АЛТА.

Н. Е. 2-62-2-4, 40 акрів зорано, все під вівсом, хата, криниця, вся фарма загороджена. **$1,200** готівкою.

Е ½-15-62-2-4, 100 акрів пшениці шти, **$2,000** готівкою.

Н. Е. 34-62-1-4, 90 акрів сіножати, вся загороджена, без будинків, **$2,000** на сплати.

Е. ½ і С. В. 19-62-1-4, хата й стайня, 2 дроти, 120 акрів зорано. **$7,500** на сплати.

С. В. 27-62-2-4, 160 акрів зорано, 2 шпіхлірі, 2 дроти, 75 акрів засіяно, решта паренина.

Також **Н. ½ 27,** 100 акрів зорано, 40 акрів під пшеницею, 2 шпіхлірі, 2 дроти. Всі три кводри за **$9,600,** половина готівкою.

На всіх фармах добра земля. Продам котру небудь за половину готівки, а решта за третину збору.

K. RAHALL,
Beaver Crossing, Alta.

або

Mr. PETER GRESZSHUK,
719 McLeod Bldg., Edmonton.

Mizarh Salve -- Мізарг Масть

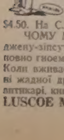

ЧОМУ терпіти болі або лежати в ліжку? Вживайте одиноку найліпшу в світі Американську МІЗАРГ масть, яка дає чудову певну і скору поміч від першого посмаровання на всякі болі тіла з простуди, ревматизму або протягу.

На Біль Крижей, Плечей, Лопаток, Шиї, Рамен, Рук, Біль Грудей, Светичний Біль у Клубі, на Штивні-Опухлі або Болячі Ноги, Коліна, Котики, Лікті або **Кістки на Зимні Ноги, Грубі Узловаті Жили** на **Ногах** та **Почуття Поза Шкірою як би Мурашки лазили.** Ціна слоїка тепер є $3.00 замість бувшої ціни $4.50. На C.O.D. не висилаємо.

ЧОМУ МІЗАРГ дає ЧУДОВУ поміч? А тому, що Мізарг витягає застуджену-зіпсуту кров наверх тіла зовнішними прищами, які стають наповнені повно гноем. Так робить скору циркуляцію крови і поздоровлення є певне. Коли вживаєте МІЗАРГ масть, то вам не треба ставити ні пявок, ні баньок, ні жадної другої медицини, бо Мізарг є певним. Мізарг масть продають всі аптикарі, книгарні і склепи, а коли вони не мають, то пишіть впрост до нас:

LUSCOE MEDICAL CO., 557 King St. West, Toronto 1, Ont.

Не відкладайте — ЛІЧІТЬ ЖОЛУДОК-ЖОВЧ зараз

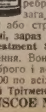

Чи ви знаєте, що слабість жолудка нарушує Жовч, Печінку, Нирки, Міхур, творить Гази, Кваси, Корчі, Кольки, робить запалення сліпої кишки, творить каміння жовчі-нирок, гемороїди, та приводить людину до серіозної слабости і розстроєння нервів? Тому треба сейчас лічити найменше нарушення жолудка, жовчі або печінки. Жолудок і жовч це є перша машина цілого здоровля, котре треба хоронити. Коли в вас є затвердження, гази, кваси, кольки, корчі або болі під ребрами, біль з правого або лівого боку жолудка, тиснення в ямі, зага, або гіркість, клопіт жовчі чи печінки, гарячка жолудка, гемороїди або страчений апетит, то не чекайте завтра, бо може бути пізно, а нині, **зараз сейчас** ужийте одну ложечку лікарство **Руский Трітмент (Rusci Treatment Stomach Remedy)** перед кожною їдою а одну на вечір як до спання. Воно дасть здорове лікування на подані недуги і поверне вас до доброго і веселого здоровля, скорим і таним коштом. Ціна фляшки тепер є $3.00 по всіх аптиках і книгарнях в Канаді. А коли де щеякі не мають **Руский Трітмент** на складі, то скажіть їм, хай вам дістануть зі свого голсейлу.

LUSCOE MEDICAL CO., 557 King St. West, Toronto 1, Ont.

ВІДДІЛ для МОЛОДІ

Веде учителька Анна Арабська.

Моя Дорога

Кожна людина має свою дорогу життя, котрою вона йде, аж поки не зійде в могилу. І добре, щоб кожна людина від раннього віку була свідома куди вона хотіла б зайти своєю життевою дорогою. Діти ще не мають сили вибирати своєї життевої дороги і тому мусять іти за проводом своїх виховників. Є діти, що від свого дитинства вже собі вибирають і стелять свою дорогу. І чи ми не бачили таких дітей, що коли вони є в присутности своїх виховників, то вже потраплять бути хитрими акторами і показувати своїм виховникам, які то вони гарні й чесні діти. Але як що вони десь найдуться, де око їх виховників їх не досягне, тоді вони показують своє правдиве лице і потраплять нераз допускатися до таких поганих збитків, що їм не дорівняють з поганими збитками ті діти збиточники, що не вміють скриватися і окрашувати себе перед своїми виховниками. І цю дитину, що не вміє прикривати своїх поганих нахилів, не тяжко їх виховникам спрямувати на кращу дорогу життя, але як можуть спрямувати виховники дітей на добру дорогу, коли діти хитрі актори, вже вміють скривати свої злі сторони перед своїми виховниками? Такі діти від дитинства вже собі вибрали дорогу дволичників.

Нині світ повний дволичників і лицемірів. І якої ролі дволичник не буде грати, коли йому виходить на користь? І чим раньше в житті люди навчуться грати ролю дволичників, тим краще вони вміють прикривати своє правдиве лице в дозрілім віці. І родичі і другі вихователі дуже радіють, коли їх діти нічого перед ними не скривають, коли дають себе вести правдивою дорогою. Родичі й виховники ніколи не перечать, як їх діти вчать ся вживати свого осуду, але як вони свої діла все дають під осуд своїм виховникам. З добрими ділами дитина не має чолого критися. Бо все, що добре — любить світло, бо доброта — це є світло само в собі. А всяке зло — це темрява. І дуже ці діти погано блудять на своїй дорозі, якщо скривають у собі зло, не дають його з себе викорінити, доки не запізно. Є діти, що є дуже спритні злодії, є діти, що мають дуже брудні язики, бо між дітьми вони потраплять уживати брудних слів і фраз, але все уважають, щоб вони не були зловлені на своїх злих учинках.

Ті діти, що часом отверто потраплять злі діла робити, вони не знають і не розуміють, що вони зле роблять, але ті діти, що вже знають свої злі діла прикривати, це діти, що вже знають і розуміють, що вони зле роблять. І ті діти, що отверто зле роблять, як є зловлені і покарані за свої вчинки, багато скорше поправляються, як ті діти, що все вміють скриватися. Бо між ними вже є такі типи, що чим більше їх карати за злі діла, тим більше вони будуть придумувати, як злі діла прикривати і як себе на зверхній вигляд робити невинними.

Мусите знати, дорогі діти, що між людиною щирою й отвертою, котра любить правду, котру найменший акт фальшивий сильно болить, є велика ріжниця, від людини облесної, котра гарними словами покриває свою душу повну брехні, лжі і всякої іншої облуди. За свої злі діла такі люди не думають терпіти і тому їх сумління за їх злі діла не болить, бо коли б боліло, вони старалися б бути кращими людьми. Ніхто болю не може зносити, чи це буде біль тілесний, чи душевний. Коли ми маємо біль, ми шукаємо на нього ліку.

Отже, діточки, не учіться у собі скривати зло. Не рвіться самі собі вибирати дорогу життя, на котрій ви думаєте, що вам буде вільно виробляти, що ви самі захочете. Памятайте, що ті люди, що не вміють шанувати своєї свободи, скоренько її стратять і впиняться там, де нема ніякої свободи. І не думайте, діти, що як ви годні скриватися зі своїми злими ділами, від людського авторитету, то ви годні скритися від ока Всевідучого Бога.

Від нині, дорогі діти, скажіть собі, що "моя дорога в житті має бути одна з найкращих." Покищо ви, як діти, дайте себе вести виховникам вашим, а пізніше, як уже станете дозрілими людьми, не думайте, що вам уже ніякого проводу не треба. Божий провід є всім людям потрібний на кожнім кроці. Ви просіть Бога, щоб не випускав вас зі Своєї святої опіки. А далі — всім людям є потрібний провід і авторитет церковний і світський, громадський. На Вашій дорозі життя ви мусите бути добрими християнами і добрими громадянами у своїй вітчині Канаді і добрими членами і членкинями свого українського народу. Щоб цею доброю людиною бути, вам треба доброго виховання й освіти. Вам треба провідного ума, щоб не піти манівцями. Памятайте діти, що ті діти й молоді люди, що дуже заравя думають, що їм ніякого вищого проводу не треба, це діти й молоді люди з нахилами до бунтарства. А їх душа, це поле, де нічого доброго з з великими зусиллями не можна посадити, а всяке зло в них виростає як гриби по дощі. Перед вами, діти простягнувся шлях вашого життя. Уважайте, діти, щоб цей шлях-дорога був один з найкращих.

ЗАГАДКИ

Що то є:

1. Я з хмарами розмовляю, а на землі пазурами ся тримаю.
2. Як захочете мене споживати, то будете плакати і я буду вас за язик щіпати.
3. Свій хвіст як парасолю розкладаю, а свою краватку то скорочую, то натягаю.

Відповідь на загадки.

1. Височезне дерево. 2. Цибуля. 3. Індик, трюхан.

ГОСПОДАР НА ПОЛЬОВАННЮ, А ОЛЕНЬ У ЙОГО ХАТІ

Норман Фріберг, з Інтернешенел Фалс, Мін., Злучені Державн, пішов на польовання, а олень за той час вломився до кухні його хати й господарював там пів години, аж доки сусід не застрілив його.

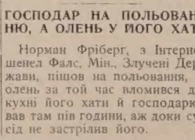

ПОТРЕБУЄМО!

Індиків, Качок Гусей, Курей

Слідіть за датою наших закупок у вашій місцевости. Дріб, доставлений до проголошених місць, будуть грейдувати наші агенти й виплачуватимуть повну належитість по можливо найвищій ринковій ціні. Якщо вам вигідніше висилати свій дріб впрост до нас до Едмонтону, то зробіть це негайно, а відворотною поштою дістанете заплату

The Smith Produce Co.

PACKERS & EXPORTERS

License No. 19. 8002 - 102 St., Edmonton South

Зараз на південь від Сіпіярської Стації.

НЕХАЙ ЛІВА РУКА НЕ ЗНАЄ, ЩО РОБИТЬ ПРАВА

Так, ви вгадали — це діти в Сиротинці св. Анни в Айтуні. Бачите, як ласкаво дивляться на Вас. Як би так Ваша рідна дитина дивилась своїми милими оченятами на Вас і просила купити їй якийсь дарунок на Свята . . . чи Ви могли б відмовитись? Ні, бо жаден батько, жадна мати не може зранити серця своєї дитини в таке величне свято, як Різдво Христове.

Але ці сироти не мають ні батьків, ні матерей. Не мають вони до кого звернутись, не мають кому ласкаво заглянути в очі, не мають кого сердечно обняти за шию, не мають ні батька, ні матери, яким сілиб на коліна й попестились та випросили дарунку на свята.

Бачите, як вони дивляться на Вас,, хоч може й не знають Вас. Глядять і благають: заступіть нам наших батька й неньку на Різдво!

А в нас хіба серця не камяні. В нас є сумління, є милосердя. Як з любови до своїх діточок ми хочемо упріемнити їм свята, то якоюсь новою одіжжю, то іншим дарунком, так справимо веселі й дійсно радісні, щасливі свята для тих 60 дітей-сиріток у Сиротинці в Айтуні, бо як же будемо сідати до вечері на Свят-Вечір, не знаючи, чи ті сироти мають що на столі?

Посилайте свої жертви до Сиротинця чимскорше, а Сестри Служебниці, як кожного року, так і цього куплять діточкам дарунки й не допустять до того, щоб у той день, коли ввесь світ радується, не вмивались сирітськими сльозами й діточки в Сиротинці.

Зробіть це чимскорше! Зробіть це ще в цім тижні!

Дайте самі, сколектуйте й від других і вишліть збірку на адресу:

ST. ANN'S ORPHANAGE
ITUNA, SASK.

Місійне Т-во Св. Йосафата

Поміч на відбудову церкви в Кемсек, Саск.

Надіслані викази збірок на поміч для відбудови знищеної гураганом церкви в Кемсек найкраще свідчать про жертвенність нашого віруючого загалу в Канаді. Християнська жертвенність випливає з живої віри, бо це нема віри, там не може бути жертвенности на добродійні цілі. Нарід, який жертвує на свої церкви, показує фактом свою віру в Бога, для возвеличення Котрого будує церкви, в яких прославляє свого Бога і Творця вселенної. Від самого оснування християнства визнавці Христа відзначались великою жертвенністю на святині, захоронки, шпиталі, сиротинці й тим подібні добродійні Інституції. Наш український нарід у Канаді не остав у тім огляді позаду. З праці своїх мозольних рук будує численні церкви, парохіяльні читальні-доми, шпиталі, сиротинці, приюти для старців, а цими ділами свідчить про свою щиру віру, бо лиш жива віра може похвалитись такими взнеслими, добродійними ділами. То ж росте в нас серце, коли бачимо ту велику жертвенність нашого віруючого загалу на загальні добродійні цілі.

Наведені жертви покажуть нам наглядно, як виглядає жертвенність християнська нашого греко-католицького народу в Канаді, який ставить собі величавий памятник перед справедливістю Творця.

Всі знаємо, що війна обмежила часописний папір для всіх часописів а також і для Українських Вістей і з того обмеження паперу ми мусимо ограничитись лиш на подання загально збірок, а пропускаємо спис жертводавців:

Парохія св. Володимира й Ольги, Ронимід, Саск.	$17.90
Парохія Вознесення ГНІХ. у Сван Плейн, Саск.	$35.75
Дж. Ріґал з Ронимід, Саскачеван	$10.00
М. Барові, Ніпава, Ман.	$25.00
Парохія св. Андрея, Вінніпег, Ман.	$30.00
Парохія Пресв. Серця Хр. давніше жертвувала $19.85, а тепер	$10.00
Монастир ОО. Редемптористів і парохія Спаса в Роблин, Ман.	$26.50
Парохія св. Духа, Марідейл-Поступ, Ман.	$10.30
Збірка на похороні бл. п. Василя Максимця, Венлав, Манітоба	$15.10
Парохія св. Володимира й Ольги, Врокстон, Саск.	$40.00
Жертва п-ва Побігущих, Ґилберт Плейн, Ман.	$5.00
Г. Гуцуляк, Леніґен, Саск.	$5.00
Антін Кузик, Венкувер	$5.00
П. Г. Шастко, Ронимід	$5.00
Пані Анна Муха, Ронимід	$5.00
Панство Т. і О. Бурлаки, Геффорд, Саск.	$5.00
Панство П. і М. Барановські, Кридор, Саск.	$5.00
Панство В. і Е. Бомки, Спірс, Саск.	$4.00
Пані Франка Щербань, Геффорд, Саск.	$2.00
П-і Б. М. Мичел, Вінніпег	$1.00
Олекса Осадца, Тедмор	$1.00
Пітер Кох, Ріджайна	$1.00
Українська католицька парохія, Дніпер, Саск.	56.87
Укр. Катол. Парохія в Кендіяк, Саск.	$22.50
Українська Католицька Парохія в Йорктоні, Саск.	$41.74
Українська католицька парохія в Калдер, Саск.	$44.16
Збірка п. Василя Кульпака, Прудговм, Саск.	$8.50
Збірка пані А. Тичинської з Квадел, Саск.	$8.00

Отсим складаємо сердечну подяку всім жертводавцям за їх щирі жертви на відбудову знищеної церкви в Кемсек, Саск.

Списи жертв прошу ласкаво висилати на руки скарбового секретаря Місійного Товариства св. Йосафата:

REV. BASIL RZURMAN,
Box 570, Portage la Prairie, Man.

Увага Виборці Федеральної Округи ВЕҐРЕВИЛ, АЛТА.!

В суботу, 16-го грудня, 1944, відбудеться в ЕНДРЮ, АЛБЕРТА

ЛІБЕРАЛЬНА Номінаційна Конвенція

для вибору Кандидата Ліберальної Партії.

Початок о год. 1-ій пополудні. — Визначні бесідники!

ІВАН ДІКУР,
секр. Фед. Ліб. Т-ва на Округу Веґревил.

ЛЬВИ, ВОРОГИ ЗАЛІЗНИЦІ

Британський уряд рішив побудувати залізничу однорейкову лінію, яка вела б з Мапелю до Біфуї. Ця лінія вела крізь найдикіші околиці "Сімба Даті", в яких аж роїться від львів. Приблизно в віддалі 150 миль від вихідної стації Мапелю, вибудували стаційні будинки, яких мешканці могли при допомозі телеграфу вдержувати постійний звязок з іншими стаціями. Коли ж будова залізниці поступила дальше у глибину гущавини, стаційний будинок опорожнили, всі причандали вивезли далі. На сторожі залишився тільки узброєний білий телеграфіст.

С.І.С. із пралісу.

Не минуло ще 48 годин, як телеграфічний апарат із самітньої стації почав вистукувати алярмуючі сиґнали. Самітний урядовець телеґрафував:

"Льви облягають стацію. Чотирьох хижаків я вбив, одначе довше не можу перед ними боронитися. Пришліть негайно допомогу!"

Коли лиш відізвалися перші телеграфічні алярми і телеграфіст ще навіть не докінчив своїх сиґналів, як льокомотива вже стояла під парою і пустилася в дорогу з трьома ловцями львів. Та віддаль між одною і другою стацією в африканській гущавині не така то мала, як скажім у нас, де найдовшу віддаль між двома залізничими зупинками переїздить потяг в найгіршому разі за пів години.

Минуло кілька годин заки льокомотива з мисливцями під'їхала до самітньої стації. Обережно почали стрільці підкрадатися до стаційного будинку. За львами і слід пропав.

Стрільці почали тоді кликати самітнього урядовця по імені, одначе не дістали ніякої відповіді. Їх погляди впали раптом на розбиту стаційну віконницю і з крісами готовими до стріли вскочили вони до середини будинку.

Телеграфіст щез.

Ціле урядження стації було перевернене коміть головою і дощенту знищене. Тільки широкий крівавий слід який вів крізь вікно, кудись у даль, в гущавину, найкраще свідчив про трагедію, яка ще кілька годин тут розігралася. Хижаки вдерлися видно до будинку і схопили нещасного урядовця з собою в пущу. Його вже ніколи не віднайшли.

Льви не допускають до будови залізниці.

Від тої пори терор львів у "Сімба Даті" осягнув неймовірні розміри. Імовірно їм засмакувало людське мясо і вони раз-у-раз нападали на робітничі відділи. Одної ночі схопили льви двох муринів із табору. Відтак хижаки схопили білого інжиніра з його власного шатра. Його жахливий крик розбудив цілий табор, але заки мисливі схопили свої кріси і вспіли прийти нещасному на поміч, вже було запізно. Чотироножні грабіжники пропали вже разом зі своєю жертвою в ґущавині.

Керманич будови залізниці, начальний інжинір Дісбер збився зовсім з пантелику. Цілу ніч горіли довкруги табору великі ватри, але вогонь якось не дуже відстрашував хижаків від табору. Управа намагалася забезпечувати табор колючим дротом і вовчими ямами. Але це не відстрашувало львів В одному лиш тижні на трасі пропало 33 осіб, які стали жертвами хижаків. Одної ночі напали льви на таборову лічницю і в присутности смертельно заляканих доглядачок схопили двох недужих.

Вкінці чорних робітників схопив чорний страх. Вони відмовилися в тій несамовитій околиці працювати. Їх мусіла управа табору відіслати, бо вони попали з ляку в якийсь напів божевільний стан. На якийсь час залізні роботи припинили тому, що важко було знайти нових робітників.

Щойно по переведенні величезних ловів при допомозі спроваджених ловців, вдалося львів відігнати від залізничої лінії і докінчити щасливо її будову.

Втеча перед наколесним дзвінком.

Та в деяких випадках "королі пущі" не виявляють такої кровожадности й відваги та втікають іноді перед незамітними дрібницями. Один із досвідчених африканських подорожників оповідав таку подію що він її сам пережив:

"Коли я одного разу переїздив на своїм колесі через велику пущу, раптом виринув перед моїми очима, наче зпід землі виріс, велитенський лев! Запізно було вже завертати. Втеча від львав в такій ситуації була просто безнадійна. Секунду, дві, три, стояли ми так непорушно віч-на-віч. Раптом мені стрілила до голови думка задзвонити на роверовім дзвіночку. Вислід був просто неймовірний: лев перелякався таємничого, невідомого звуку і, як швидко зявився, так теж швидко щез.

Відважні . . . осли.

Інший подібний випадок лучився в 1934 році в околицях Утсо в Полудневій Африці. Отамошній фармер їхав своїм візком, запряженим двома ослами крізь пущу. Оба осли розлютили його того дня до краю своєю впертою поведінкою. Раптом на одному перехресті заперло фармерові віддих зі страху. Три льви вибрали собі саме перехрестя за місце відпочинку. Вони мали вигляд невдоволених несподіваною появою, яка їм псувала відпочинок.

Та в цьому менті оба осли кинулися стрімголов наче куля вистрілена з гармати просто на львине леговище. За собою пірвали віз, в якому сидів смертельно блідий із жаху фармер. Вигляд ослів та їх стрімголовний чвал мусів справді войовничо виглядати, бо всі три льви заскочені таким несподіваним наступом кинулися в панічнім страху втікати. Відважні осли здобули собі з того часу в цілій околиці назву ослячих героїв.

НЕ ЗАБУВАЙТЕ Й ПРО ТИХ, ЩО В ШПИТАЛЯХ

У всіх містах і містечках, по всій Канаді, лежать хорі люди. Будуть вони там і підчас Різдвяних свят — одні, що захорували якраз перед святами, а другі, головно по санаторіях, що лежать там місяцями, а то й роками.

Між хорими є діти, далеко від своїх родичів; є матері, далеко від своїх діточок; є батьки, далека від своїх родин. Різдво, це свято родини. І в Свят-Вечір і в день празника Різдва Христового, кожний хотів би бути між своїми, між рідними.

Заступіть тим, що в шпиталях, їх рідних. Прийдіть до них перед Свят-Вечером, побажайте їм Веселих Свят, розрадьте їх, утріть сльози з їх очей.

Але не приходіть з порожними руками. Принесіть якийсь дарунок хорим у шпиталях. Нехай той дарунок буде й недорогий, але він буде цінний для пацієнтів у шпиталях і санаторіях. А з дарунком принесіть і карточку зі святочними желаннями.

При парохіях і товариствах є дівочі товариства. Це якраз до них звертаємось з закликом — встарайте трохи грошей перед святами на дарунки для хорих у шпиталях ії занесіть ті дарунки, як можливо, то в день Свят-Вечора. Добре?

Вінніпеґ, Ман.

ПОХОРОН ВОЯКА, СИНА ПАНІ ГОЛИК

В день празника св. Димитрія, в церкві св. Андрея на Пойнт Доглес відправлено Службу Божу й похорон над тілом вояка, сина пані Голик, який помер в Англії, але його мати спровадила тіло сина до Вінніпеґу. Служби Божі правили Впр. о. канонік П. Божик у нашім обряді, а римо-католицький священик в латинськім обряді. Тіло покійного похоронено на цвинтарі Всіх Святих. Вічна Йому память.

Йосиф Яніцький.

Ґарленд, Ман.

В РІЧНИЦЮ УРОДИН ВСЧ. О. Е. ФИКА

В місійній округзі Етелберт є місцевість Ґарленд, яка має свою власну церкву. До цеї церковної громади належить п. Василь Фик зі своєю родиною. Це є одна з найсвідоміших родин в околиці під оглядом народнім і релігійним. Ця примірна родина має чотирьох синів, з котрих два є священиками, а два остались дома помагати батькові.

Дня 1-го листопада припали 30-ті роковини уродин Всч. о. Еміліяна Фика і родина рішила відсвяткувати уродини в крузі сусідніх священиків і своїх приятелів. Того дня приїхали Всч. о. Антін Луговий, Всч. о. Йосиф Бала і Всч. о. Мирон Кривуцький.

По вечері привитав Всч. о. Еміліяна від священиків Всч. о. Йосиф Бала і Всч. о. Антін Луговий і п. Галінський, учитель Гай Скул в Етелберт, який свого часу учив о. Еміліяна, а брат Стефан від родичів і родини вручив дарунок. Всч. о. Еміліян Фик подякував родичам і братам за дарунок, Всч. отцям і гостям за ласкаве прибуття на ту гостину.

Щоб це радісне свято не проминуло без доброго діла, по відспіванню многоліття брат Всч. о. Еміліяна, Стефан, і дяк п. Біґун зібрали на лайнотайп для Українських Вістей $10.20, які пересилаємо як жертву на цю взнеслу ціль допомогти для нашої українсько католицької преси, яка так красно і взнесло працює для добра св. Церкви і для нашого віруючого народу. Жертвували по $1: Всч. ОО. Йосиф Бала, Еміліян Фик, Антін Луговий, Мирон Кривуцький та пп. Василь Фик, учитель Галінський, Іван Чумей, Сірман, Танаґайчук. Дрібними $1.20.

Гість.

Сокаль, Саск.

ПРИЇЗДЖАЙТЕ НА БАЗАР 3 І 4 ГРУДНЯ

В неділю й понеділок, 3-го і 4-го грудня, відбудеться парохіяльний базар при церкві Пресв. Тройці. Запрошуємо гостей з сусідніх парохій приїхати на цей базар і причинитись до більшого приходу, що призначений на докінчення церкви. На базарі буде біно, колесо щастя, інші цікаві гри і розіграка базарових тикетів. Тих, що продавали тикети, просимо доручити відтинки чимскорше.

Церковний Комітет.

Прествия-Кодеса, Алта.

ВІНЧАННЯ ГР. ДУБІЯ ЗІ СТЕФАНІЄЮ ЧЕРВНЯВСЬКОЮ

Дня 29-го жовтня відбулось вінчання в панства Дубіїв у Прествия, які вінчали свого сина, сарджента-летуна Стефана, з панною Стефанією Червнявською, дочкою панства Василя й Вікторії Червнявських в Кодеса.

Слідуючого дня по весіллю молода пара відїхала до Квебеку.

З тої нагоди пані В. Червнявська жертвувала $1.00 на Українські Вісти.

Весільна Матка
з Ройкрофт, Алта.

Геффорд, Саск.

ВШАНУВАЛИ ПАНСТВО ДМИТРА Й МАРІЮ ЖИПЧИНІВ

П. Дмитро Жипчин, війт (рів) муніципалу Редбері, перебрався з фарми до містечка Геффорд. З того приводу приятелі вшанували його і його подругу Марію гарною несподіванкою в домі п. В. Ткачука в неділю, 5-го листопада. Побажання від гостей зложив п. В. Ткачук. По врученню дарунків панство Жипчини сердечно дякували всім за вшанування їх.

Також промовляли пп. М. Лазарович і П. Бабич.

Опісля, на заклик п. Івана Гунчака, пані М. Сметанюк і п. Н. Лазарович зібрали на КУК $12.25.

ПРАЩАЛИ ПАНСТВО ПАНЬКОВИЧІВ

В суботу, 11-го жовтня, зійшлось наше жіноцтво до панства Паньковичів, щоб попращати їх перед їх відїздом до Торонта. По перекусці пані Пецова вручила панству Паньковичам дарунок з найкращими побажаннями, за що пані Панькович сердечно їм подякувала.

При тій нагоді жертвували на Українські Вісти: панство Паньковичі $1; по 50с: панство Бурлаки, пані Гарасимів; по 25с: пані: Марак, Цвба, Грудзінська, Барон, Пецова, Стриек, а по 10 ц: Качмарська й Ткачук. Разом $3.70.

По многоліттю всі пращались з панством Паньковичами.

СКЛЕП НА ПРОДАЖ

Добрий, з давно виробленим бизнесом загальний склеп у гарнім місті Іннісфрі, Алта. Річний оборот поверх $30,000. Товар $5,000, урядження $1,000. Будинок $3,000 або $30 місячно рент. Все готівкою. Виїзджаю на схід і тому так тано продаю.

Зголошуйтесь на адресу:
P.O. Box 92, INNISFREE, ALTA

УКРАЇНСЬКІ АПТИКИ В АЛБЕРТІ ДЛЯ ВАШИХ УСЛУГ!

Василь Середа, B.Sc.

Виповняємо Лікарські Рецепти з найбільшою увагою і по уміркованій ціні.
В цих двох найстарших українських аптиках в Алберті знайдете повний склад Аптичних Препаратів, Патентовані Медицини й Ветеринарські ліки.
Полагоджуємо лікарські рецепти поштою й самі оплачуємо пересилку.

Степан Середа, PHm.B.

Western Pharmacy
10310-101 St., Edmonton, Alta.

Sereda's Drug Store
Radway, Alberta.

Віїхала до праці в Вашинґтоні

Панна Марійка Мальована.

Панна Марійка Мальована, дочка пані Мальованої з Редвотер, Алта., яка працювала кілька літ у парляменті в Едмонтоні, а опісля в одній американській компанії, виїхала до секретарської праці в американській столиці в Вашинґтоні.

Тє, що Говоримо, Переведім у Діло

Часто можна почути від наших людей таке: таж нас тисячі! Як би кожний дав від себе доляра на якусь справу, то були б грубі тисячі й не греба було б усе "жебрати".

Це правда, свята правда. Лиш треба зробити так, як говоримо. Доляр тепер це великі гроші. Як би ми так зробили, як говоримо, то тих шість тисяч на новий лайнотайп для Українських Вістей вже були б зібрані. Але . . . як прийдеться до діла, то справа трохи інакше виглядає. Звичайно ті, що дають все і на все — дають і на пресу. і перші дали свої датки й на нову друкарську машину.

А де решта?

Як Ви ще не вислали на купно машини, зробіть це в цім тижні. Заряди парохій, товариств і братств! Переведіть зірку на своїх найближчих зборах, додайте від заряду ще кілька долярів і також причиніться до цеї справи. Нехай Ваша місцевіть не лишається позаду від тих других свідомих і жертвенних одиниць.

Ану, чиє імя, котра парохія, товариство, околиця буде на цій почесній лісті слідуючого тижня?

Висилаючи жертву на купно нової друкарської машини вишліть також свою передплату.

* * *

Домініяльний Заряд Українського Католицького Юнацтва в Канаді (Збірку прислала панна Анастасія Жук) $100.00
Дамян Василецький,
Овкбурн, Ман. $1.00
Ілля Василевич, Бруно, Саск... $1.00
Іван Кітела, Джесмін, Саск. ... $1.00
Павло Вінсак, Гендон, Саск. ... $1.00
Пані Марія Петрига,
Борщів, Алта $5.00
На пращальнім вечерку і з нагоди 25-ліття супружого життя панства С. і М. Ханасів, Торсбі, Алта. ... $5.86
Василь Войтас, Вест Бенд, Саск. $1.00
М. Явний, Ґечел, Онт. $1.00
Д. Н. Блоха, Ростерн, Саск. .. $1.00
Парохія св. Кирила і Методія в Ст. Кетеринс, Онт. $2.00
Частина збірки на пращанню панства Кужіїв, Малой, Алта. $10.00
Збірка на спільнім обіді в Айрон Ривер, Алта. $3.00
На хрестинах у домі панства Ю. Спелчинів, Вернон, Б. К. $3.00
Р. Бенрот, Факсфорд, Саск. .. $1.00
Ів. Остафійчук, Патрішія, Алта. $2.00
Парохія св. ап. Петра й Павла, Канора, Саск. $5.80
Парохія св. Николая в Веригін, Саск. $2.50
На хрестинах у панства Литвинюків, Калґарі, Алта. $2.25
Збірка п. Івана Чорного, Венкувер, Б.К. Зложили слідуючі: По $1.00: Никола Проскуряк Норт Стар, Алта., і Стефан Шостак, Венкувер. По 50c: Василь Курилович, Ґримша, Алта., і Іван Чорний. Разом $3.00
З нагоди 25-ліття супружого життя панства Е. і І. Госович, Виндзор, Онтеріо $9.00
С. Д. Панич, Восток, Алта. ... $1.00
Т. Борецька, Ню Гейвен $1.10
П. Савуляк, Герис, Саск. $1.00

На вечерку в честь М. Цикалюка, Веґревил, Алта. $3.70
Яків Мадюк, Торсбі, Алта. $1.00
Збірка, що до неї закликав Всч. о. К. Лотоцький у парохії Спаса в Кадворт, Саск., а перевели її В. І. Баранецький і Ст. Кузьма. Жертвували слідуючі: По $1.50: Гр. Дубик; По $1.00: В. Косминка, Й. Мазуркевич С. Ленчук, М. Комарніцький, П. Комарніцький, Ст. Покойовий, А. Кіндрачук, П. Сабадаш, Я. Романчук, П. Сірман, М. Капаціла, П. Бучинський, Й. Осолінський, М. Каліка, Й. Баранецький; по 50c: М. Підскальний, Ст. Челяк, А. Голубець, А. Брехун, Й. Бучинський; Дм. Ґутів 25c.
Разом $20.85
Панство Розалія й Николай Андріїв, Чипмен, Алта. $5.00
Василь Кузіна, Алборг, Ман. .. $1.00
Іван Чопик, Плейн Вю, Саск. . $1.00
На прийняттю для Михайла Корпана, Дейзленд, Алта. $7.50
Й. Луцанко, Колонсей, Саск. ... $1.00
На поминальнім обіді в домі Семена Гнатіва, Ланівці, Саск. $17.55
М. Захарко, Алонза, Ман. $1.00
З нагоди посвячення дому панства Кусих в Вінніпеґу, Ман. $30.00
З нагоди поминального обіду бл. п. Павла Солинка, Іст Селкирк, Ман., зібрано $9.60
(Спис жертводавців у дописі).
На несподіванці для Дмитра Кибиі, Дніпер, Саск. $11.00
На несподіванці для панства Івана й Насті Жданів, Алонза, Ман. $4.65
Пані Марія Грабова, Бойл, Алта. $2.00
Панство Олекса і Катерина Жарські, Едмонтон, Алта. $1.00
Матвій Нагайовський,
Торгилд, Алта. $3.00
Теодор Геруш, Таватіна, Алта. $2.00
Г. Томчишин, Вінніпеґ, Ман. ... $1.00

Й. Міщанчук, МекРрей, Алта. .. 50c
Ів. Гумніцький, Вінніпеґ, Ман... $2.00
Андрій Дидик, Вінніпеґ, Ман. 50c
Панна Е. Калужняцька, Вінніпеґ $2.00
П. Малий, Дендрон, Саск. $1.00
Запомогове Братство св. о. Николая в Трансконі, Ман., Відділ 2.... $5.00
Й. Боровський, Мондер, Алта. $1.00
С. Миколаєнко, Етелберт, Ман. $1.00
Л. І. Максимець, Венлав, Ман. $1.00
Іван Качмар, Монмартре, Саск. $3.00
Інститут Прев. Серця, Йорктон $3.00
М. Ворона, Мейфер, Саск. $1.00
Дмитро Марцинюк, Вилкі, Саск. $2.00
П. Созданський, Кіндерслей... $1.13
Й. Лащук, Атабаска, Алта. $1.00
На пращальнім вечерку для панства Мотрини і Стефана Сивеньких, Мирнам, Алта. $5.00
З нагоди 50-ліття уродин п. Дм. Винника, Дейзленд, Алта. $13.60
З нагоди 25-ліття супружого життя панства Івана і Анни Сенюк, Нортерн Веллі, Алта. $5.55
Пані Катерина Шаско, Ранимід $1.00
Стефан І. Саїк, Іннісфрі, Алта. $3.00
К. Перейма, Ґудів, Саск. $1.00
На перекусці з нагоди Дня Подяки в Кадворт, Саск. $2.57
З нагоди прийняття в честь Всч. о. В. Шумея, Принс Алберт, Саск. $5.00
Никола Козяк, Лішор, Алта. $5.00

З Народнього Дому в Едмонтоні

Гарне представлення в Неділю.

Перший раз на сцені в Едмонтоні: "Крути, та не перекручуй", у трьох діях. Відіграється в слідуючу неділю вечером. Приходіть самі, кличте других.

Збори У.К.Ю. в середу.

В слідуючу середу, 29-го листопада, відбудуться дуже важні збори У.К.Ю. в Народнім Домі. Просимо всіх членів і членкинь обовязково прийти на ці збори.

ОДИНОКЕ УКРАЇНСЬКЕ ПОХОРОННЕ ЗАВЕДЕННЯ В АЛБЕРТІ
В годині смутку по страті дорогої особи в родині, приятеля чи знайомого—удавайтесь за сумлінною і ввічливою обслугою в похороненню, бальзамованню і в закупленню домовини та нагробних хрестів з міста чи з фармів до:
PARK MEMORIAL Funeral Directors, 9709-111 Ave., Edmonton Alta. Phone 22331
або до філії: BROWN'S FUNERAL HOME., Phone 11, Vegreville, Alta
В. М. СМОЛИК, управитель.

ЯК ВИ В ЕДМОНТОНІ
то памятайте про два українські готелі

YORK HOTEL
10401 - 96 Street, Phone 25263

GRAND HOTEL
10266 - 103 Street, Phone 24196

Уміркóвані ціни — Чемна услуга — Всі привілеї.
В обидвох готелях порядні й модерні Ресторани.
Р. СТОЙКО, властитель.

Новоотворена Українська Аптика в Едмонтоні
Union Drugs
НИКОЛАЙ ІВАСЮК, B.Sc., Властитель.
Union Building, 10025-102 Ave., Edmonton, Alta.—Phone 21397.
Виповняємо Лікарські Рецепти.

Голова У.К.Ю. на Алберту

Йосиф Волянський.

Один з провідників молоді в Едмонтоні, п. Йосиф Волянський, який уже кілька літ працює в провінціональнім уряді, був вибраний головою Українського Католицького Юнацтва на Алберту, на величавім зізді тої організації, що відбулася в Едмонтоні в днях 18-19 листопада.

Відкрив Нову Українську Аптику в Едмонтоні

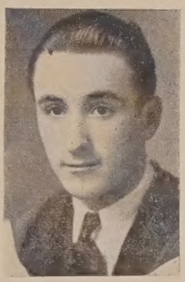

Николай Івасюк, B.Sc.

Николай Івасюк, син панства Діонізія й Єлисавети Івасюків в Едмонтоні, який скінчив аптикарські студії в 1937 році й від того часу працював у ріжних аптиках в Едмонтоні, отворив недавно свою власну аптику в Юніон Будинку.

Колтер вибраний поновно на мейора міста Вінніпеґу

В міських виборах у Вінніпеґу зістав поновно вибраний на мейора Ґарсон Колтер, який кандидував як незалежний. Він дістав 44,136 голосів. Джан Квін, що був кандидатом сісіефської партії, дістав 18,359 голосів. Вислід голосування відомий із 310 виборчих стацій. Із 10 стацій висліду ще не проголошено. Колтер є мейором від 1942 року.

В третій варді вибрані на алдерменів Василь Шкраба і Дж. Пеннер, на якого голосували комуністи.

Інформаційне Віче Комітету Українок Канади в Вінніпеґу

Комітет Українок Канади скликає в неділю, 3-го грудня, 1944, в 3-ій годині пополудні, в салі Читальні Просвіти, ріг Флора і МкКензі — загальне інформаційне віче, з такою програмою:

1. Ціль Комітету Українок Канади — Пані М. Дима
2. Досягнення Комітету Українців Канади — о. д-р В. Кушнір
3. Українське жіноцтво і значіння правдивої інформації — пані А. Василишин
4. Завдання місцевого К.У.К., П. П. Божок
5. Успіхи і проблеми спільної праці — пані Г. Мандрика
6. В єдности сила — пані Н. Когуська.

Просимо взяти численну участь.

Екзекутива Комітету Українок Канади.

ОДИНОКЕ УКРАЇНСЬКЕ
ФОТОҐРАФІЧНЕ ЗАВЕДЕННЯ
В ЕДМОНТОНІ
Alberta Studio
10457 Jasper Ave., Edmonton, Alta
Phone 25350
В. Турко, Властитель

ДЛЯ ВАШИХ УСЛУГ
Знатоки в перевожуванню річей. Криті й тяґарові вози.
Alberta Motor Express and Transfer
10332-104 St. Edmonton, Alta.
Тел. 26522 Тел. уночі 71168

ЕВРОПЕЙСЬКІ
КАПЛІ ДІЯНА
DIANA DROPS
"ДІЯНА КАПЛІ" є одинока найліпша краєва медицина в Канаді. На Кашель, Катар Нюса, Застуду, на Гарячку Простуду Грудей, Болюче або Підпухле Горло або Кольки в Жолудку. ДІЯНА КАПЛІ є до пиття й до натирання. DIANA DROPS можете купити в кожній Аптиці, Гросерні, Книгарні і по всіх шторах на фармах. Коли купуєте ДІЯНУ то стало дивіться за іменем DIANA надрукованім на зеленій наліпці. Не мішайте цеї назви з іншими подібними, які не є тої самої сили і якости, що ДІЯНА. Памятайте, що ДІЯНА ч стало потрібна в кожній хаті майже кожного дня. Ціна фляшки є 55c і $1.00.
Слово до шторників: Купуйте ДІЯНУ від свого голсейлника або прямо від нас. Наша адреса:
LUSCOE MEDICAL COMPANY
557 King St. West, Toronto 1, Ont.

ДР. І. ВЕРХОМИН ДР. Н. Д. ГОЛУБІЦЬКИЙ
Тел. дому 25884. Тел. офісу 24543. Тел. дому 84488.
ЛІКАРІ Й ОПЕРАТОРИ. Х-РЕЙ і ФІЗІО-ТЕРАПІЯ
DR. J. VERCHOMIN DR. N. D. HOLUBITSKY
207-208 Union Bldg., 10023-102 Avenue, Edmonton, Alberta

Петро Старко Йосиф Старко
Оптометристи-Окулісти
230 Tegler Building, EDMONTON Telephone 21248

ЛЕВКО Г. ФАРИНА
ОКУЛІСТ
(який був окулістом в Ітона в Едмонтоні 2½ року)
отворив свою канцелярію під понижчою адресою:
202 Union Building, Edmonton, Alberta. Phone 28631
(зараз на схід від Вудварда)
Екзамінує очі — Припасовує окуляри.

ROMANIUK & ROMANIUK
Никита Романюк — Мирослав Романюк
Адвокати, Повновласники, Нотарі
заступають у справах судових—кримінальних, цивільних, земельних.
511 Temple Bldg. (Cor. Richmond and Bay), Toronto 2, Ont.
Телефон канцелярії EL 2585. Телефон помешкання MA 3183.

АДВОКАТИ

J. E. BASARAB, K.C.
АДВОКАТ І НОТАР
Полагоджує всякі справи.
41 Gariepy Block, Edmonton.
Телефон 21642

Петро Ґрещук, B.A., LL.B.
АДВОКАТ І НОТАР
перепроваджує справи цивільні й кримінальні у всіх судах.
719 McLeod Bldg., Edmonton.
Тел. офісу 24047. Тел. дому 71435

Harvie & Yanda
Адвокати й Нотарі
202 Bank of Toronto, Edmonton
Phone 22115
Можете писати до нас по українськи

P.A. Miskew, M.A., LL.B.
АДВОКАТ І НОТАР
веде свою канцелярію в спілці з
SHORT & CROSS
2nd Floor Bank of Nova Scotia Bldg
Edmonton, Alta. Telephone 21151

П. І. ЛАЗАРОВИЧ, B.A., LL.B.
Адвокат, Повновласник і Нотар
перепроваджує справи судові, кримінальні, цивільні й тестаментальні
P. J. LAZAROWICH
219 McLeod Bldg., Edmonton, Alta.

ЙОСИФ М. ЛАЗАРЕНКО, LL.B
Адвокат і Нотар
Перепроваджує всякі судові справи — карні, цивільні, спадкові й інкорпораційні.
Веде канцелярію в
Box 44. MYRNAM, ALTA. Phone 4

ІВАН ДІКУР, B.A., LL.B.
Адвокат, Повновласник і т. д.
Перепроваджує судові справи, кримінальні, цивільні й тестаментальні. Адреса:
JOHN DECORE,
Box 244. Vegreville, Alta. Phone 42

Т. Р. БІҐОРА, Б.А.
УКРАЇНСЬКИЙ АДВОКАТ І НОТАР
заступає в справах цивільних, карних і маєткових. Його офис над
Bank of Toronto, 31A Queen St.
St. Catharines, Ont.
Office Phone 216 Res. 2507w

Николай Бартман, B.A., LL.B
АДВОКАТ
веде справи цивільні і кримінальні у всіх судах Британської Колумбії.
1 Hastings St. W., Vancouver

ЛІКАРІ, ДЕНТИСТИ

Лікарі й Оператори в Едмонтоні
ДР. ІВАН ОРОБКО
ДР. ІВАН СМУЛЬСЬКИЙ
212 Tegler Bldg., Edmonton
Телефон 27342

ДР. ЙОСИФ БУЛАНЖИЙ
Лікар, Оператор і Акушер
Boulanger Bldg., Edmonton
Телефон 22009

ДОКТОР Й. МЕҐАС
Лікар, Оператор, Акушер
10164A-101st Street, EDMONTON
Suite 201 Kitchen Blk., Phone 24645

Тел.офісу 23132 Тел. дому 83224
ДР. В. С. НЕВЧАС
Лікар, Оператор, Акушер
Лічення ультра-фіолетовим світлом і коротко-лучевою машиною до огрівання.
DR. W. S. NIEWCHAS
441 Tegler Bldg., Edmonton.

ДР. Ю. ДРАҐАН
D.M., C.M., L.M.C.C.
ЛІКАР, АКУШЕР, ОПЕРАТОР
Член Домініяльної Ради Лікарів з практикою по шпиталях у Рочестері, Филаделфії, Бостоні, Ню Йорку та Балтимор.
611 Canada Bldg., Saskatoon.
(коло сіенарської стації).

Тел. офісу 22411. Тел. дому 82350
DR. B. N. SHLAIN
ДЕНТИСТ — DENTIST
428 Tegler Building
Edmonton, Alta.

ДР. БАЧИНСЬКИЙ
M.D., L.M.C.C.
ЛІКАР, АКУШЕР І ОПЕРАТОР
Екс-Рей, флороскопія і радіятермія.
DR. V. F. BACHYNSKI
506 McArthur Bldg., Winnipeg
Тел. Офісу: 95 075 Рез. 52 502

ЗАСИПАЙТЕ СТІНИ ГИБЛІВКАМИ!
І ЩАДІТЬ КОШТИ ОПАЛУ!
- Ми засиплемо стіни вашої хати **Модерним "Бловер Систем"**, при помочі специяльного Електричного Знаряддя.
- Гарантуємо, що ви **защадите** від 20% до 30% на всій інсуляційній роботі.

R. OTTO
INSULATING EXPERT
Phone 31363
9756-88 Ave., Edmonton

Французи засудили ґен. Арманда Пінсарда, ветерана 1-ої війни, на досмертну тюрму.

Приготовтесь до 6-місячної зимової облоги – Снігів, Ледів і Морозів

Мужеські Модні Оверковти з Матерії Твід $19.95
Зроблені по найновішій моді Балмакен, з військовим ковніром, гарний Геррінґбовн крій. Сиві, сині, зелені. Величина 36 до 44

Жіночі Необшиті Футром Ковти
Звичайно до $27.50 за $16.77.
Гарні Балмакен, Честерфілд або пасовані твідс, з кратковaної та іншої матерії. Тепло підшиті шкіркою шеми.Величина 12 до 40 $16.77

Гарні Оверковти для Хлопців
Мішана матерія Твід, вцілости або частинно підшиті, пасок до половини й вільні в плечах. Дві повні кишені, всяка величина, ріжні кольори. (Виложені в бейсменті нагод). $7.95

Мужеські Парки — Грубі, Непромокальні, Вцілости підшиті!
Зипер напереді, кишені з зиперами, каптури обшиті футром, ясні, середні, або темні кольори. Всяка величина (Головна Підлога). Ціна $11.95

Мужеські Овечі Кожушки
Міцна матер'я, вцілости підшиті овечою шкірою. Джані ковнір, підшиті рукави, дві скісні кишені. Ці гарні кожушки по $9.75

Гарні Дівочі Зимові Ковти
Звич. до $12.95 за $8.95.
Підшиті або непідшиті. Великий вибір матерій. Величина 7 до 14x. Ціна $8.95

WE DO SELL FOR LESS
ARMY & NAVY
DEPT. STORE LTD. – 101 ST. EDMONTON

Наші клерки говорять по українськи